



UNIVERSITATEA BABEȘ-BOLYAI
BABEȘ-BOLYAI TUDOMÁNYEGYETEM
BABEȘ-BOLYAI UNIVERSITÄT
BABEȘ-BOLYAI UNIVERSITY
TRADITIO ET EXCELLENTIA



FACULTATEA DE GEOGRAFIE

Str. Clinicilor nr. 5-7

Cluj-Napoca, 400006

Tel: 0264-596116

Fax: 0264-597988

geogr@ubbcluj.ro

<https://geografie.ubbcluj.ro>









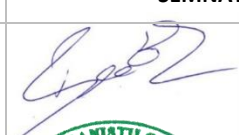

PLANUL DE AMENAJARE A TERITORIULUI JUDEȚEAN SIBIU

ETAPA III – STRATEGIA DE DEZVOLTARE TERITORIALĂ A JUDEȚULUI SIBIU

LIVRABIL VOLUMUL III.1. – STRATEGIA DE DEZVOLTARE TERITORIALĂ A JUDEȚULUI SIBIU

TABEL DE RESPONSABILITĂȚI

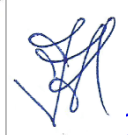
LIVRABIL VOLUMUL III.1. – STRATEGIA DE DEZVOLTARE TERITORIALĂ A JUDEȚULUI SIBIU

DENUMIRE PROIECT	Actualizarea Planului de Amenajare a Teritoriului Județean Sibiu	
ETAPA și FAZA PROIECT	ETAPA III – Strategia de Dezvoltare Teritorială a Județului Sibiu	
ACHIZITOR	CONSILIUL JUDEȚEAN SIBIU Str. General Magheru nr. 14, Municipiul Sibiu, Județul Sibiu	
RESPONSABIL PROIECT DIN PARTEA ACHIZITORULUI	Arh. Argentina Lapoși-Oana Arhitect Șef al Județului Sibiu	
COORDONATOR	NUME	SEMNĂTURĂ
PROIECT COMPLEX	Acad. prof. univ. dr. geogr.-urb. Benedek Jozsef Expert RUR, simbol B	 
	Șef lucr. dr. geogr.-urb. Moldovan Sandu-Ciprian Expert RUR, simbol B, C, C1	 
ELABORATOR LIVRABIL	NUME	SEMNĂTURĂ
	Econ.-Urb. Dr. Marius Cristea Expert RUR, simbol F2	 
RESPONSABIL GIS	NUME	SEMNĂTURĂ
	Conf. univ. dr. geogr.-urb. Man Titus-Cristian Expert RUR, simbol G9	 
	Drd. Ursu Cosmina-Daniela Geograf geomatician dr. Hărănguș Iulia	 
	CS III dr. Temerdeș-Ivan Kinga Dr. Bîrsănuș Elena-Manuela	 
DATA	Ianuarie 2024	

CUPRINS

LISTA DE FIGURI	3
1. INTRODUCERE	4
2. CONTEXTUL ELABORĂRII STRATEGIEI DE DEZVOLTARE TERITORIALĂ A JUDEȚULUI SIBIU	6
2.1. Contextul strategic al elaborării Strategiei de Dezvoltare Teritorială	6
2.1.1. Contextul strategic de la nivelul U.E.....	6
2.1.2. Contextul strategic de la nivelul României.....	9
2.1.3. Contextul strategic de la nivelul regiunii de dezvoltare Centru	10
2.1.4. Contextul strategic de la nivelul județului Sibiu	12
2.2. Contextul legislativ al elaborării Strategiei de Dezvoltare Teritorială	15
3. VIZIUNE ȘI PRINCIPII DE DEZVOLTARE.....	17
3.1. Viziunea de dezvoltare teritorială a județului Sibiu pentru orizontul 2035	17
3.2. Principiile de dezvoltare teritorială a județului Sibiu	20
4. OBIECTIVE GENERALE ȘI OBIECTIVE SECTORIALE.....	22
5. POLITICI ȘI PROGRAME TERITORIALE DE DEZVOLTARE	41
6. PRIORITĂȚI DE DEZVOLTARE LA NIVEL JUDEȚEAN, ZONAL ȘI LOCAL	54
6.1. Prioritățile de dezvoltare la nivel județean	54
6.2. Prioritățile de dezvoltare la nivel zonal	62
6.3. Prioritățile de dezvoltare la nivel local	72
ANEXA 1. FIȘE ALE PROGRAMELOR ȘI UAT-URILOR DE BAZĂ DIN JUDEȚUL SIBIU	81

LISTA DE FIGURI

Fig. 3.1 AREALE POLARIZATOARE ÎN JUDEȚUL SIBIU	18
Fig. 3.2 ȚINTE ASOCIATE VIZIUNII (1)	19
Fig. 3.3 ȚINTE ASOCIATE VIZIUNII (2)	20
Fig. 6.4 PRIORITĂȚI LA NIVEL JUDEȚEAN – OBIECTIVUL GENERAL 2	58
Fig. 6.5 PRIORITĂȚI LA NIVEL JUDEȚEAN – OBIECTIVUL GENERAL 3	59
Fig. 6.6 PRIORITĂȚI LA NIVEL JUDEȚEAN – OBIECTIVUL GENERAL 4 (1).....	60
Fig. 6.7 PRIORITĂȚI LA NIVEL JUDEȚEAN – OBIECTIVUL GENERAL 4 (2).....	61
Fig. 6.8 PRIORITĂȚI LA NIVEL JUDEȚEAN – OBIECTIVUL GENERAL 5	62
Fig. 6.9 PRIORITĂȚI LA NIVEL ZONAL	65
Fig. 6.10 PRIORITĂȚI ZONE RURALE FUNCȚIONALE – OBIECTIVUL GENERAL 1	67
Fig. 6.11 PRIORITĂȚI ZONE RURALE FUNCȚIONALE – OBIECTIVUL GENERAL 2	68
Fig. 6.12 PRIORITĂȚI ZONE RURALE FUNCȚIONALE – OBIECTIVUL GENERAL 3	69
Fig. 6.13 PRIORITĂȚI ZONE RURALE FUNCȚIONALE – OBIECTIVUL GENERAL 4	70
Fig. 6.14 PRIORITĂȚI ZONE RURALE FUNCȚIONALE – OBIECTIVUL GENERAL 5	71
Fig. 6.15 PRIORITĂȚI ZONE RURALE FUNCȚIONALE – OBIECTIVUL GENERAL 6	72

1. INTRODUCERE

Strategia de Dezvoltare Teritorială a județului Sibiu s-a elaborat în temeiul art. 11 din Normele metodologice aprobate prin Ordinul M.D.R.A.P. nr. 233/2016, conform cerinței formulate în caietul de sarcini pregătit de către CJ Sibiu.

Strategia de Dezvoltare Teritorială are ca fundament principalele documente strategice relevante pentru domeniul amenajării teritoriului, de la nivelul U.E. (Agenda Teritorială 2030), al României (Strategia de Dezvoltare Teritorială pentru orizontul 2035), regiunii de dezvoltare Centru (Planul/Strategia de Dezvoltare Regională 2021-2027), dar mai ales de la nivel județean (Strategia de dezvoltare economico-socială). În mod evident, la elaborarea Strategiei de Dezvoltare Teritorială au fost avute în vedere, chiar dacă nu sunt detaliat prezentate în acest livrabil din rațiuni de volum al informațiilor, și alte documente strategice, după cum urmează:

- a) la nivel internațional: Noua Cartă de la Leipzig, Convenția Europeană a Peisajului, Agenda 2030 pentru dezvoltare durabilă a ONU, Pactul de la Amsterdam pentru stabilirea principiilor Agendei Urbane a Uniunii Europene etc.;
- b) la nivel național: Strategia Națională pentru Dezvoltarea Durabilă a României, Politica Urbană a României, Master Planul General de Transport al României, Planul Național de Redresare și Reziliență, programele de finanțare aferente perioadei de programare 2021-2027, etc.;
- c) la nivel regional: Strategia de Specializare Inteligentă, PATJ-urile și strategiile de dezvoltare ale județelor învecinate (Alba, Brașov, Mureș, Vâlcea, Argeș);
- d) la nivel județean: Planul Județean de Gestiune a Deșeurilor 2019-2025, Planul de acțiuni pentru atenuare și măsurile necesare de adaptare la schimbări climatice, studiile elaborate de Ordinul Arhitecților din România pentru cele trei zone cu valoare cultural-identitară din județul Sibiu;
- e) la nivel local: strategii de dezvoltare locală, planuri de mobilitate, planuri urbanistice generale, planuri urbanistice zonale.

Pe lângă liniile directoare stabilite de aceste documente programatice, la baza formulării Strategiei de Dezvoltare Teritorială au stat informațiile valoroase incluse în Diagnosticul General și Diagnosticul Prospectiv elaborate anterior, în principal cele referitoare la principalele aspecte negative care afectează structurile teritoriale, sociale și economice ale județului, dar și cele care se referă la potențialul de care acesta beneficiază. Tot din rațiuni de volum de informații și de evitare a unor informații redundante nu vom

reproduce în acest livrabil aspectele negative din fiecare domeniu și prioritățile de intervenție propuse prin Diagnosticul General. În mod similar, nu vom relua concluziile prognozelor demografice, socio-economice sau cu privire la tendințele în structura teritoriului.

Strategia de Dezvoltare Teritorială cuprinde următoarele secțiuni:

- O prezentare sintetică a contextului strategic și legislativ al elaborării acesteia;
- Viziunea și principiile de dezvoltare teritorială;
- Obiectivele generale și obiective sectoriale;
- Politici și programe teritoriale de dezvoltare;
- Priorități de dezvoltare la nivel județean, zonal și local.

La acestea se adaugă diferite piese desenate (planșe, scheme, grafice) și tabele incluse în document. De asemenea, documentul include o anexă cu fișele UAT-urilor de bază și ale programelor din cadrul Strategiei.

În final, este important de făcut distincția clară între Strategia de Dezvoltare Teritorială aferentă PATJ și Strategia de dezvoltare economico-socială a județului Sibiu. Astfel, în timp ce a doua are o sferă mult mai largă de cuprindere și nu are o dimensiune teritorială explicită (de ex. acțiuni/proiecte cu caracter general, nelocalizate într-un anumit UAT), Strategia de Dezvoltare Teritorială cuprinde politici și programe care au o dimensiune spațială explicită. De altfel, art. 42, alin. 3 din Legea nr. 350/2001 privind amenajarea teritoriului și urbanismul, specifică clar faptul că PATJ-urile reprezintă expresia spațială a programelor județene de dezvoltare socio-economică. În plus, aceasta cuprinde și o serie de propuneri noi, formulate de către specialiștii urbanști care au elaborat studiile de fundamentare, respectiv care au fost formulate de către actorii locali ulterior aprobării Strategiei de dezvoltare economico-socială.

2. CONTEXTUL ELABORĂRII STRATEGIEI DE DEZVOLTARE TERITORIALĂ A JUDEȚULUI SIBIU

2.1. Contextul strategic al elaborării Strategiei de Dezvoltare Teritorială

2.1.1. Contextul strategic de la nivelul U.E.

În data de 1 Decembrie 2020, miniștrii responsabili de amenajarea teritoriului, dezvoltarea și / sau coeziunea teritorială din Statele Membre ale U.E. au aprobat *Agenda Teritorială 2030*. Agenda a apărut ca o necesitate într-un context caracterizat european caracterizat de inegalități tot mai accentuate între teritorii și între oameni, dar și de evoluții fără un caracter durabil care riscă să atingă un nivel critic. Pentru ca toți oamenii, toate comunitățile și teritoriile din Europa să aibă perspective favorabile de dezvoltare este necesară înțelegerea și abordarea în mod corespunzător a impactului teritorial al diferitelor politici sectoriale. Agenda Teritorială accentuează importanța amenajării strategice a teritoriului și oferă principalele orientări cu privire la aceasta, argumentând importanța dimensiunii teritoriale a politicilor sectoriale la toate nivelurile de guvernare.

Agenda Teritorială stabilește următoarele două obiective generale și priorități de dezvoltare a teritoriului European¹:

Obiectivul General	Priorități Teritoriale	Direcții de acțiune
O.G.1. O Europă justă, care să ofere perspective de viitor pentru toate teritoriile și pentru toți oamenii	<i>"Europa echilibrată" – dezvoltare teritorială mai echilibrată, care să valorifice diversitatea Europei</i>	<i>Încurajarea cartierelor, comunităților, localităților, regiunilor și Statelor Membre să coopereze pentru a oferi răspunsuri la provocările globale de ordin social și pentru a îmbunătăți condițiile de muncă, de trai și antreprenoriale din toate teritoriile, precum și pentru a consolida prosperitatea socio-economică, capacitatea de inovare, pozițiile în cadrul lanțurilor valorice globale și competitivitatea globală în întreaga Europă.</i> <i>Promovarea modele de dezvoltare policentrică prin care tuturor teritoriilor să li se atribuie un rol.</i> <i>Încurajarea factorii de decizie de la toate nivelurile de guvernare să valorifice</i>

¹ <https://territorialagenda.eu>

		<p>potențialul unic al teritoriilor cu caracteristici geografice specifice și să abordeze în mod adecvat constrângerile cu care se confruntă aceste zone, prin intermediul unor abordări integrate și bazate pe cooperare.</p>
	<p><i>“Regiuni funcționale” – dezvoltare locală și regională convergentă, cu mai puțină inegalitate între teritorii</i></p>	<p>Angajarea într-un dialog cu factorii de decizie din orașele de toate dimensiunile cu scopul de a aplica o guvernantă pe mai multe niveluri bazată pe o abordare integrată.</p> <p>Consolidarea cooperării locale și regionale cu privire la elaborarea de strategii pe termen lung bazate pe o abordare teritorială și concentrarea asupra legăturilor funcționale durabile dintre zonele învecinate.</p>
	<p><i>“Integrare fără frontiere” – facilitarea vieții și a muncii dincolo de granițele naționale</i></p>	<p>Integrare stabilă a cooperării transfrontaliere, transnaționale și interregionale în strategiile de dezvoltare la nivel macroregional, național, regional și local; sprijinirea elaborării de noi documente strategice, acolo unde este necesar, precum și promovarea dezvoltării, cu implicarea cetățenilor la nivel transfrontalier.</p> <p>Asigurarea coordonării politicilor sectoriale naționale între țări și reducerea actualelor obstacole care stau în calea cooperării.</p>
<p>O.G.2. O Europă verde, care să protejeze mijloacele de subzistență comune și să modeleze tranziția societală</p>	<p><i>“Un mediu sănătos” – care să ofere mijloace de subzistență ecologice și mai bune, orașe și regiuni neutre din punct de vedere climatic și reziliente</i></p>	<p>Sprijinirea dezvoltării de soluții bazate pe natură și de rețele de infrastructură verde și albastră care să conecteze ecosistemele și zonele protejate în cadrul politicilor de amenajare și gestionare a teritoriului și al altor politici, precum și dezvoltarea de noi instrumente de gestionare a crizelor, prin care să fie sporită siguranța și reziliența teritoriilor.</p> <p>Respectarea limitele naturale ale mijloacelor de subzistență comune ale Europei și sporirea gradului de reziliență a tuturor teritoriilor afectate de schimbările climatice.</p> <p>Creșterea gradului de sensibilizare și furnizarea mijloacelor prin care comunitățile locale și regionale să își poată proteja, reabilita, utiliza și reutiliza mediul</p>

		<p>(construit), peisajele, bunurile culturale tangibile și intangibile și alte valori unice, prin intermediul instrumentelor oferite prin politica de coeziune a UE, prin politica de dezvoltare rurală, prin amenajarea teritoriului sau prin orice alte instrumente care conduc, printre altele, la consolidarea dezvoltării teritoriale sau locale integrate.</p>
	<p><i>”Economia circulară” – care să consolideze economii locale puternice și durabile într-o lume globalizată</i></p>	<p><i>Sprrijinirea tranziției Europei către o economie circulară și dezvoltarea de procese de simbioză industrială bazate pe o abordare teritorială, care să țină seama și de necesitatea utilizării durabile a solului și a terenurilor.</i></p> <p><i>Sprrijinirea elaborării de strategii locale și regionale cu privire la economia circulară, care să conecteze economiile locale la economia mondială.</i></p> <p><i>Încurajarea consolidării capacităților de inovare în toate regiunile, inclusiv a strategiilor locale pentru tranziția energetică și a măsurilor întreprinse în sectoare precum construcțiile, transporturile și bioeconomia.</i></p>
	<p><i>”Legături durabile” – care să asigure conectivitatea digitală și fizică durabilă a teritoriilor</i></p>	<p><i>Asigurarea unui acces adecvat la rețelele de comunicații fixe și mobile de mare viteză în toate teritoriile, precum și dezvoltarea unei infrastructuri digitale cu o amprentă de carbon redusă și cu un impact scăzut asupra sănătății umane.</i></p> <p><i>Îmbunătățirea legăturilor dintre planificarea regională și dezvoltarea de rețele transeuropene (TEN), în special de-a lungul coridoarelor rețelei centrale. Conectarea tuturor teritoriilor la principalele noduri ale rețelei de transport sprijină legăturile comerciale internaționale și oportunitățile de dezvoltare locală.</i></p> <p><i>Explorarea de noi modele progresive din punct de vedere social și de mediu pentru mobilitatea locală și regională ca serviciu și cooperarea în ceea ce privește asigurarea unei accesibilități multimodale și prietenoase cu mediul a centrelor urbane și în interiorul acestora.</i></p>

2.1.2. Contextul strategic de la nivelul României

Strategia de Dezvoltare Teritorială a României 2035 are ca **viziune** "România 2035, o țară cu un teritoriu funcțional, administrat eficient, care asigură condiții atractive de viață și locuire pentru cetățenii săi, cu un rol important în dezvoltarea zonei de sud-est a Europei."

Strategia are 5 obiective generale, care sunt ulterior detaliate în obiective specifice, după cum urmează:

Obiectivul General	Obiectivele specifice
O.G.1: Asigurarea unei integrări funcționale a teritoriului național în spațiul european prin sprijinirea interconectării eficiente a rețelelor energetice, de transporturi și broadband.	<i>O.S.1.1 Dezvoltarea unei rețele de transport eficientă și diversificată capabilă să asigure gestionarea fluxurilor de oameni și mărfuri generate de schimburile economice între teritoriul național și piețele din spațiul european.</i>
	<i>O.S.1.2 Dezvoltarea și extinderea infrastructurii portuare și aeroportuare, precum și a legăturii acestora cu centrele urbane naționale în scopul consolidării poziției României de nod logistic regional.</i>
	<i>O.S.1.3 Consolidarea infrastructurii de transport a energiei și conectarea acesteia la proiectele pan-europene cu impact regional și național.</i>
O.G.2: Creșterea calității vieții prin dezvoltarea infrastructurii tehnico-edilitară și a serviciilor publice în vederea asigurării unor spații urbane și rurale de calitate, atractive și incluzive.	<i>O.S.2.1 Asigurarea unei echipări complete cu infrastructură de utilități publice a localităților urbane și rurale.</i>
	<i>O.S.2.2 Asigurarea unei accesibilități crescute la nivelul teritoriului și a unei conectivități eficiente între orașele mari și zona urbană funcțională.</i>
	<i>O.S.2.3 Creșterea atractivității spațiilor urbane și rurale prin îmbunătățirea funcțiilor rezidențiale, dezvoltarea unor spații publice de calitate și a unor servicii de transport adaptate nevoilor și specificului local.</i>
	<i>O.S.2.4 Furnizarea unor servicii sociale de calitate prin asigurarea unei diversificări a acestor servicii la nivelul teritoriului și îmbunătățirea gradului de acces a populației.</i>
O.G.3: Dezvoltarea unei rețele de localități competitive și coezive prin sprijinirea specializării teritoriale și formarea zonelor funcționale urbane.	<i>O.S.3.1 Dezvoltarea unor centre urbane specializate și inteligente cu vocație de poli internaționale și racordarea lor eficientă la rețeaua urbană europeană.</i>
	<i>O.S.3.2 Încurajarea dezvoltării zonelor urbane funcționale în jurul orașelor cu rol polarizator la nivelul teritoriului.</i>
	<i>O.S.3.3 Consolidarea rolului localităților rurale cu potențial de polarizare în scopul asigurării unei accesibilități crescute a populației rurale la servicii de interes general.</i>
	<i>O.S.3.4 Sprijinirea dezvoltării sistemelor urbane și axelor de dezvoltare de la nivelul teritoriului prin asigurarea unor intervenții integrate teritoriale.</i>
O.G.4: Protejarea patrimoniului natural și construit și valorificarea elementelor de identitate teritorială.	<i>O.S.4.1 Protejarea patrimoniului și promovarea măsurilor de regenerare a capitalului natural.</i>
	<i>O.S.4.2 Protejarea și reabilitarea patrimoniului construit în scopul conservării identității naționale și creșterii atractivității spațiilor culturale cu potențial turistic deosebit.</i>

	<i>O.S.4.3 Reducerea vulnerabilității zonelor supuse riscurilor naturale.</i>
	<i>O.S.4.4 Asigurarea echilibrului în dezvoltarea mediului rural și urban prin protejarea resurselor funciare agricole și forestiere și limitarea extinderii intravilanului localităților</i>
O.G.5: Creșterea capacității instituționale de gestionare a proceselor de dezvoltare teritorială.	<i>O.S.5.1 Consolidarea capacității structurilor de guvernare la niveluri multiple și diversificarea formelor de cooperare între structurile administrației publice</i>
	<i>O.S.5.2 Consolidarea instrumentelor de planificare spațială și a instituțiilor cu rol în gestionarea și planificarea proceselor de dezvoltare a teritoriului (sau de amenajare a teritoriului).</i>
	<i>O.S.5.3 Consolidarea capacității de cooperare și planificare în domeniul transfrontalier și transnațional.</i>

2.1.3. Contextul strategic de la nivelul regiunii de dezvoltare Centru

Planul (Strategia) de Dezvoltare a Regiunii Centru 2021-2027 este principalul document de planificare strategică de la nivelul regiunii Centru (NUTS2), acesta fiind aprobat în anul 2022.

Viziunea de dezvoltare regională stabilită prin acest document este următoarea: *”Regiunea Centru să devină o regiune curată, atractivă pentru locuitorii săi și turism, cu o economie competitivă bazată pe cunoaștere și inovare, în care grija pentru exploatarea și utilizarea durabilă a resurselor să se afle în atenția fiecărui cetățean”.*

Obiectivul global al Planului este *”ca Regiunea Centru să atingă în anul 2027 un nivel convergență economică de 70% față de media Uniunii Europene.”*

Strategia de Dezvoltare a Regiunii Centru reunește **6 domenii strategice de dezvoltare**, fiecare dintre acestea grupând un număr de priorități și măsuri specifice:

Domeniul strategic		Obiectivul strategic	Prioritatea specifică
D.S.1: Dezvoltare teritorială, dezvoltare urbană durabilă	Dezvoltare	Creșterea coeziunii teritoriale și reducerea disparităților intraregionale prin îmbunătățirea infrastructurii regionale de transport și comunicații și sprijinirea dezvoltării urbane integrate	<i>P.1.1 Întărirea capacității administrative a autorităților publice locale în vederea implementării principiilor dezvoltării urbane integrate și sprijinirea cooperării la nivel microregional</i>
			<i>P.1.2 Extinderea, reabilitarea și modernizarea infrastructurii de transport regional; dezvoltarea infrastructurii de internet, în mod special a infrastructurii de bandă largă</i>
			<i>P.1.3 Consolidarea rolului și funcțiilor așezărilor urbane din Regiunea Centru ca actori importanți în asigurarea coeziunii teritoriale, sociale și a creșterii economice bazată pe cunoaștere</i>

D.S.2: Competitivitate economică, cercetare-dezvoltare, inovare și specializare inteligentă	Tranziția spre o economie regională bazată pe cunoaștere prin modernizarea tehnologică și digitalizarea întreprinderilor, intensificarea cooperării economice și prin creșterea contribuției cercetării-dezvoltării-inovării la dezvoltarea economică a Regiunii Centru	P.2.1 Promovarea unui mediu de afaceri inovativ pentru o dezvoltare economică inteligentă
		P.2.2 Extinderea și diversificarea infrastructurii regionale și locale de afaceri, susținerea clusterelor și dezvoltarea rețelelor de cooperare economică
		P.2.3 Susținerea sectorului regional de cercetare-dezvoltare pentru o creștere economică inteligentă
		P.2.4 Creșterea gradului de internaționalizare a economiei și sectorului regional de CDI
D.S.3: Resurse umane, incluziune socială, ocupare și sănătate	Creșterea coeziunii sociale a Regiunii Centru prin îmbunătățirea incluziunii sociale, creșterea accesului la servicii de educație, sănătate și facilitarea integrării pe piața muncii	P.3.1 Îmbunătățirea calității, eficacității și relevanței ofertei educaționale regionale, a serviciilor și accesului la educație la toate nivelurile
		P.3.2 Sprijinirea măsurilor active de ocupare și modernizarea pieței muncii
		P.3.3 Dezvoltarea infrastructurii, creșterea accesului și îmbunătățirea serviciilor acordate persoanelor aparținând grupurilor vulnerabile
		P.3.4 Extinderea și modernizarea infrastructurii de sănătate, creșterea accesului și îmbunătățirea serviciilor de sănătate, cercetare-dezvoltare, inovare în sănătate
D.S.4: Mediu, eficiență energetică și schimbări climatice	Creșterea calității vieții locuitorilor Regiunii Centru prin reducerea emisiilor de CO2 și o mai bună gestionare a resurselor, conservarea biodiversității și creșterea adaptării la schimbările climatice	P.4.1 Creșterea calității mediului înconjurător din așezările urbane și rurale din Regiunea Centru
		P.4.2 Creșterea eficienței utilizării energiei și a altor resurse materiale
		P.4.3 Protejarea și conservarea biodiversității regionale
		P.4.4 Diminuarea efectelor schimbărilor climatice și prevenirea riscurilor naturale
D.S.5: Turism și patrimoniu cultural	Dezvoltarea sectorului turistic și a sectoarelor economice conexe prin valorificarea potențialului natural și antropoc al Regiunii Centru și susținerea activităților culturale și recreative	P.5.1 Conservarea, restaurarea și punerea în valoare a patrimoniului cultural-istoric, valorificarea patrimoniului turistic natural și creșterea utilizării potențialului balnear
		P.5.2 Modernizarea și extinderea infrastructurii regionale de cazare și de agrement și îmbunătățirea serviciilor specific
		P.5.3 Susținerea turismului de nișă, dezvoltarea activităților conexe

		<p><i>turismului și integrarea activităților turistice</i></p> <p><i>P.5.4 Asigurarea forței calificate de muncă în turism</i></p>
D.S.6: Dezvoltarea rurală, agricultura și silvicultura	<i>Dezvoltarea durabilă a zonelor rurale din Regiunea Centru prin valorificarea potențialului natural și uman al acestora</i>	<i>P.6.1 Eficientizarea sectorului agroalimentar și îmbunătățirea pregătirii profesionale a fermierilor</i>
		<i>P.6.2 Susținerea activităților agricole în zonele montane</i>
		<i>P.6.3 Valorificarea superioară, într-o manieră durabilă, a potențialului silvic regional</i>
		<i>P.6.4 Creșterea atractivității economice și diversificarea activităților economice în localitățile rurale</i>
		<i>P.6.5 Îmbunătățirea infrastructurii tehnico-edilitare a localităților rurale</i>
		<i>P.6.6 Dezvoltarea infrastructurii sociale, cultural-recreative și susținerea dezvoltării comunitare</i>

2.1.4. Contextul strategic de la nivelul județului Sibiu

„Strategia de dezvoltare economico-socială a județului Sibiu – Strategia 2030” este principalul document de planificare strategică de la nivel județean, acesta fiind finalizat și aprobat de CJ Sibiu la sfârșitul anului 2022.

Viziunea strategică pentru dezvoltarea județului stabilită prin acest document este: *”Județul Sibiu va fi recunoscut ca model de excelență pentru atenția oferită mediului, condițiile optime de trai pentru cetățeni și ca un județ verde ce reprezintă destinația preferată de călătorie”*².

Misiunea strategiei este: *”Planificarea coerentă a resurselor existente și a inițiativelor propuse la nivelul județului, utilizând o abordare integrată și participativă, astfel încât să existe un cadru propice pentru a fi generate efectele și rezultatele așteptate asupra economiei, mediului, sistemului social și de sănătate, infrastructurii, turismului și culturii”*.

Valorile comune pentru realizarea viziunii strategice și asigurarea cadrului necesar atingerii obiectivelor de dezvoltare multisectorială sunt: *”profesionalism și competitivitate; integritate și etică în activitatea profesională; adaptabilitate și deschidere către nevoile cetățenilor; comunicare eficientă și transparentă; abordare participativă; respectul pentru drepturile omului, egalitate de gen și statul de drept.”*

² <https://www.cjsibiu.ro/wp-content/uploads/2023/02/Strategia-de-dezvoltare-socio-economica-a-Judetului-Sibiu-STRATEGIA-2030.pdf>

Obiectivul general al *Strategiei de dezvoltare economico-socială a județului Sibiu* este formulat astfel: *”Creșterea atractivității județului, din perspectivă economică, socială și durabilă, prin utilizarea unui sistem integrat de priorități și măsuri de dezvoltare, care vizează sprijinirea unei vieți sănătoase și solidare, cultivarea respectului pentru mediu, valorificarea patrimoniului cultural și turistic, creșterea conectivității la nivelul infrastructurii de transport și a utilităților publice, îmbunătățirea sistemului de guvernanță și dezvoltarea mediului rural, cu respectarea drepturilor omului și egalității de gen.”*

Obiectivele strategice și prioritățile de dezvoltare subsumate acestora, propuse în acest document strategic sunt:

Obiectivul Strategic	Prioritatea de Dezvoltare
O.S.1: Crearea unui mediu de viață sănătos, solidar și competitive	<i>P.1.1. Creșterea calității serviciilor și infrastructurii medicale</i>
	<i>P.1.2. Îmbunătățirea stării de sănătate a populației prin măsuri preventive</i>
	<i>P.1.3. Creșterea calității serviciilor și infrastructurii de asistență socială</i>
	<i>P.1.4. Reorganizarea sistemului de servicii sociale, cu accent pe prevenirea instituționalizării și îmbunătățirea protecției instituționalizate</i>
	<i>P.1.5. Creșterea calității serviciilor și infrastructurii în domeniul educațional</i>
	<i>P.1.6. Dezvoltarea formelor alternative de educație</i>
	<i>P.1.7. Dezvoltarea unui sistem integrat de acțiuni conexe care să crească nivelul de acces la servicii de educație și instruire</i>
	<i>P.1.8. Creșterea implicării tinerilor în societate/ în viața comunității</i>
	<i>P.1.9. Dezvoltarea rețelei de voluntariat</i>
	<i>P.1.10. Conștientizarea importanței turismului de tineret</i>
	<i>P.1.11. Creșterea calității și accesibilității infrastructurii sportive</i>
	<i>P.1.12. Creșterea gradului de participare activă a populației, la activități sportive și încurajarea practicării de activități fizice prietenoase cu mediul</i>
O.S.2: Conservarea și protejarea mediului, devenind un județ verde	<i>P.2.1. Îmbunătățirea condițiilor de mediu (aer, apă, sol)</i>
	<i>P.2.2. Extinderea spațiilor verzi</i>
	<i>P.2.3. Gestionarea deșeurilor - tranziția către o economie circulară</i>
	<i>P.2.4. Managementul conservativ al Mediu N6.3 P6.1 ariilor naturale protejate</i>
	<i>P.2.5. Promovarea utilizării energiei din surse regenerabile și asigurarea eficienței energetice</i>
	<i>P.2.6. Încurajarea cercetării/dezvoltării în domeniul mediului</i>
	<i>P.2.7. Schimbările climatice</i>
<i>P.3.1. Consolidarea și dezvoltarea infrastructurii turistice</i>	

O.S.3: Dezvoltarea integrată a turismului și a culturii la nivel județean	<i>P.3.2. Facilitarea dezvoltării de oferte și experiențe turistice verzi, precum și crearea de oferte alternative și „de nișă” pentru patru anotimpuri</i>
	<i>P.3.3. Branding și marketingul inteligent al destinației turistice județul Sibiu pentru piețe strategice</i>
	<i>P.3.4. Protecția, valorificarea și promovarea tradițiilor gastronomice.</i>
	<i>P.3.5. Acțiuni sistemice pentru întărirea și consolidarea unui sistem cultural integrat la nivel județean</i>
	<i>P.3.6. Valorificarea patrimoniului cultural material și imaterial</i>
	<i>P.3.7. Inovare în materie de oferte de activități culturale și consolidarea calității, respectiv a diversității acestora</i>
	O.S.4: Crearea oportunităților de conectare și dezvoltare teritorială la nivel județean
<i>P.4.2. Dezvoltarea rețelelor de utilități publice inteligente, durabile și eficiente energetic</i>	
<i>P.4.3. Definirea unei imagini urbane generale coerente și de calitate la nivelul județului Sibiu</i>	
<i>P.4.4. Optimizarea intervențiilor în domeniul întreținerii clădirilor și fondului construit</i>	
O.S.5: Dezvoltarea inteligentă a județului și valorificarea oportunităților din spațiul rural	<i>P.5.1. Creșterea atractivității județului ca destinație de investiții și consolidarea potențialului domeniilor economice specializate</i>
	<i>P.5.2. Sprijinirea dezvoltării și inovării IMM-urilor în direcția furnizării de produse și servicii cu valoare adăugată mai mare</i>
	<i>P.5.3. Îmbunătățirea infrastructurii de afaceri pentru stimularea ofertei de servicii specializate; consolidarea rețelelor între actorii mediului de afaceri</i>
	<i>P.5.4. Creșterea capacității locale de cercetare și dezvoltare și îmbunătățirea corelării acesteia cu nevoile mediului de afaceri; stimularea transferului tehnologic în toate domeniile.</i>
	<i>P.5.5. Consolidarea orientării către piață și creșterea competitivității economice a sectorului agro-alimentar</i>
	<i>P.5.6. Creșterea atractivității zonei rurale și stabilizarea populației rurale</i>
	<i>P.5.7. Creșterea calității vieții în mediul rural și încurajarea diversificării economiei rurale</i>
O.S.6: Crearea unui cadru european de guvernare și administrare a județului	<i>P.6.1. Îmbunătățirea competențelor și cunoștințelor resurselor umane din administrația locală, creșterea motivației acestora și a atractivității locurilor de muncă</i>
	<i>P.6.2. Îmbunătățirea procedurilor și organizării în cadrul APL în vederea creșterii nivelului de transparență, eficacitate și eficiență, maximizând procesul către o administrație digitală</i>
	<i>P.6.3. Creșterea capacității strategice a administrațiilor publice și îmbunătățirea capacității acestora de a crea rețele și de a face schimb de cunoștințe și resurse în beneficiul teritoriului și al cetățenilor</i>

Pentru fiecare prioritate de dezvoltare au fost definite direcții de acțiune, respectiv măsuri / acțiuni specifice, care ulterior vor fi transpuse în proiecte implementate la nivel județean. Acestea se regăsesc în Planul de Acțiune pentru implementarea prevederilor PATJ Sibiu.

2.2. Contextul legislativ al elaborării Strategiei de Dezvoltare Teritorială

Art. 42 - (1) al Legii 350/2001 republicată cu modificările ulterioare precizează că "Planul de amenajare a teritoriului județean are caracter director și reprezintă expresia spațială a programului de dezvoltare socioeconomică a județului. Planul de amenajare a teritoriului județean se corelează cu Planul de amenajare a teritoriului național, cu Planul de amenajare a teritoriului zonal, cu programele guvernamentale sectoriale, precum și cu alte programe de dezvoltare".

Strategia de Dezvoltare Teritorială a fost elaborată în conformitate cu prevederile Ordinului MDRAP nr. 233/2016 pentru aprobarea Normelor metodologice de aplicare a Legii nr. 350/2001 privind amenajarea teritoriului și urbanismul și de elaborare și actualizare a documentațiilor de urbanism. La articolul 11 din această lege se prevăd următoarele:

"(1) Partea a 3-a a P.A.T.J. cuprinde strategia de dezvoltare teritorială a județului cu direcțiile și prioritățile de dezvoltare a județului în plan teritorial, stabilite în baza diagnosticului prospectiv, urmărind să se asigure eliminarea/reducerea decalajelor de dezvoltare.

(2) În situația existenței unei strategii de dezvoltare socioeconomică a județului, strategia de dezvoltare teritorială transpune în plan teritorial prevederile acesteia și o completează cu obiective și măsuri specifice.

(3) Pentru o structurare mai bună a propunerilor de dezvoltare, pot fi elaborate secțiuni pe teme sectoriale și fișe detaliate pe unități administrativ-teritoriale ale componentelor, pentru a fi preluate în planurile urbanistice generale și în planurile de investiții."

La elaborarea Strategiei de Dezvoltare Teritorială s-au avut în vedere și informațiile din secțiunile Planului de Amenajare a Teritoriului Național, respectiv:

- Legea nr. 363/2006 privind aprobarea Planului de Amenajare a Teritoriului Național – Secțiunea I – Rețele de transport
- Legea nr. 171/1997 privind aprobarea Planului de Amenajare a Teritoriului Național – Secțiunea a II-a – Apa
- Legea nr. 5/2000 privind aprobarea Planului de Amenajare a Teritoriului Național – Secțiunea a III-a – Zone protejate
- Legea nr. 351/2001 privind aprobarea Planului de Amenajare a Teritoriului Național – Secțiunea a IV-a – Rețeaua de localități

- Legea nr. 575/2001 privind aprobarea Planului de Amenajare a Teritoriului Național – Secțiunea a V-a – Zone de risc natural
- Legea nr. 190/2009 privind aprobarea Ordonanței de Urgență a Guvernului nr. 142/2008 privind aprobarea Planului de Amenajare a Teritoriului Național – Secțiunea a VIII-a – Zone cu resurse turistice

În afară de aceste documente legislative principale, au fost avute în vedere la formularea propunerilor și altele cu caracter sectorial, precum Legea nr. 451/2002 privind transpunerea Convenției europene a peisajului, H.G. nr. 905/2016 pentru aprobarea tezelor preliminare ale proiectului Codului patrimoniului cultural, O.U.G. nr. 57/2007 privind planurile de management ale ariilor naturale protejate, HG nr. 382/2003 pentru aprobarea Normelor metodologice privind exigențele minime de conținut ale documentațiilor de amenajarea a teritoriului și de urbanism pentru zonele de riscuri naturale etc.

3. VIZIUNE ȘI PRINCIPII DE DEZVOLTARE

3.1. Viziunea de dezvoltare teritorială a județului Sibiu pentru orizontul 2035

La nivelul anului 2035 județul Sibiu va dispune de un teritoriu mai bine integrat funcțional la nivel european, național și regional, administrat eficient astfel încât să poată susține atingerea Țintelor stabilite prin strategia de dezvoltare economico-socială a județului și să se adapteze cu succes la provocările contemporane, mai ales cele legate de schimbările climatice, tranziția justă și dezechilibrele socio-demografice.

Această viziune își propune, în primul rând, să întărească dimensiunea teritorială a tuturor politicilor sectoriale de la nivel județean. Ambiția Strategiei este ca orice investiție (cel puțin publică) să aibă în vedere nu doar rezolvarea unei probleme sectoriale (de ex. capacitatea limitată a infrastructurii educaționale, sanitare sau sociale, starea proastă a unor drumuri etc.), ci și eliminarea unor dezechilibre și inegalități care tind să se adâncească între diferitele zone ale județului.

Concret, viziunea de dezvoltare teritorială a județului poate fi defalcată în următoarele ținte:

- 1. Consolidarea rolului municipiului Sibiu de "oraș-magnet" cu arie de polarizare multi-regională, un centru urban cu vocație internațională, bine racordat la rețeaua urbană europeană, prin investiții pe multiple paliere (infrastructură conectivă rapidă, decongestionare trafic, regenerare urbană și locuire de calitate, învățământ superior și servicii medicale performante, cercetare-dezvoltare-inovare, economie 4.0, digitalizare etc.)*
- 2. Revitalizarea socio-economică și demografică a municipiului Mediaș, cu scopul de asigurare a echilibrului rețelei de localități din zona de nord a județului*
- 3. Întărirea cooperării rural-urban la nivelul zonelor urbane funcționale din jurul celor două municipii care sunt amenințate de efectele expansiunii urbane necontrolate, cu accent pe promovarea transportului public ecologic / alternativ și pe planificarea urbanistică coerentă*
- 4. Regenerarea urbană integrată și consolidarea rolului de deservire a orașelor mici din județ, cu prioritate a celor amplasate la distanțe mari față de cei doi poli urbani importanți și coridoarele majore de transport rutier și feroviar, precum Agnita*
- 5. Asigurarea conectării cât mai facil și rapid a localităților rurale (altele decât cele care fac parte din zonele urbane funcționale ale celor două municipii) la polii urbani mici din proximitate pentru acces la locuri de muncă și alte oportunități care nu sunt disponibile la nivel local, concomitent cu asigurarea accesului cetățenilor din acestea la setul minim de servicii de interes general care să le asigure o calitate decentă a vieții*

6. Crearea unui fundament solid pentru tranziția județului, mai ales a mediului urban, la neutralitatea climatică până în anul 2050, prin valorificarea oportunităților legate de energia regenerabilă, eficiența energetică și economia circulară, precum și pentru creșterea rezilienței în fața riscurilor și adaptarea la schimbările climatice
7. Protejarea, restaurarea și punerea în valoare a patrimoniului cultural și a arhitecturii tradiționale, în vederea menținerii puternicei identități locale și a dezvoltării unui turism sustenabil, care să ajută beneficii economiilor locale
8. Protejarea și conservarea patrimoniului natural, a peisajelor, resurselor agricole și forestiere ale județului, ca elemente de bază pentru sănătatea, securitatea alimentară și bunăstarea sibiienilor, mai ales a celor din mediul rural
9. Gestionarea eficientă a regenerării zonelor urbane și rurale marginalizate, mai ales a celor cu o mare concentrare a fenomenului de locuire informală
10. Consolidarea capacității de gestionare a proceselor de dezvoltare teritorială la nivel județean, de zone urbane și rurale funcționale, respectiv local, cu accent pe valorificarea aportului instrumentelor digitale (GIS).

Fig. 3.1 AREALE POLARIZATOARE ÎN JUDEȚUL SIBIU

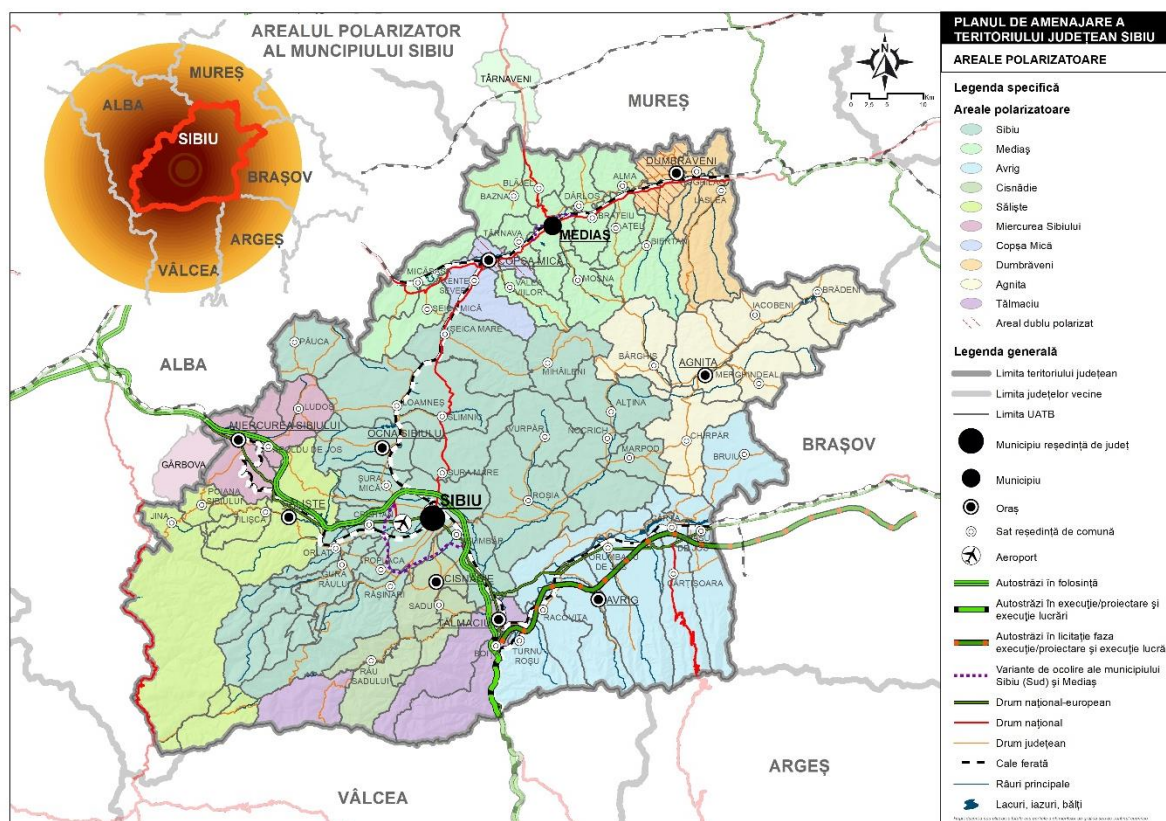

Fig. 3.2 ȚINTE ASOCIATE VIZIUNII (1)

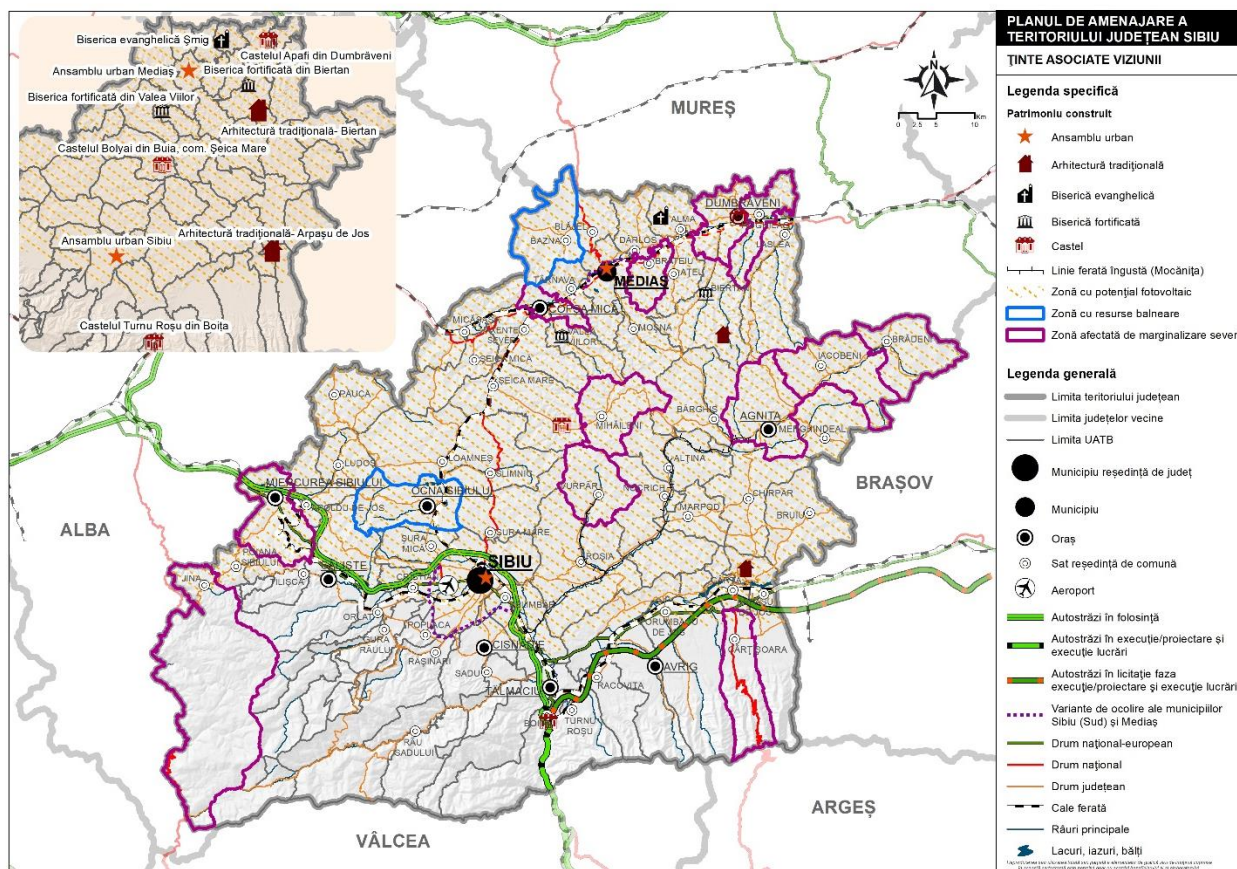
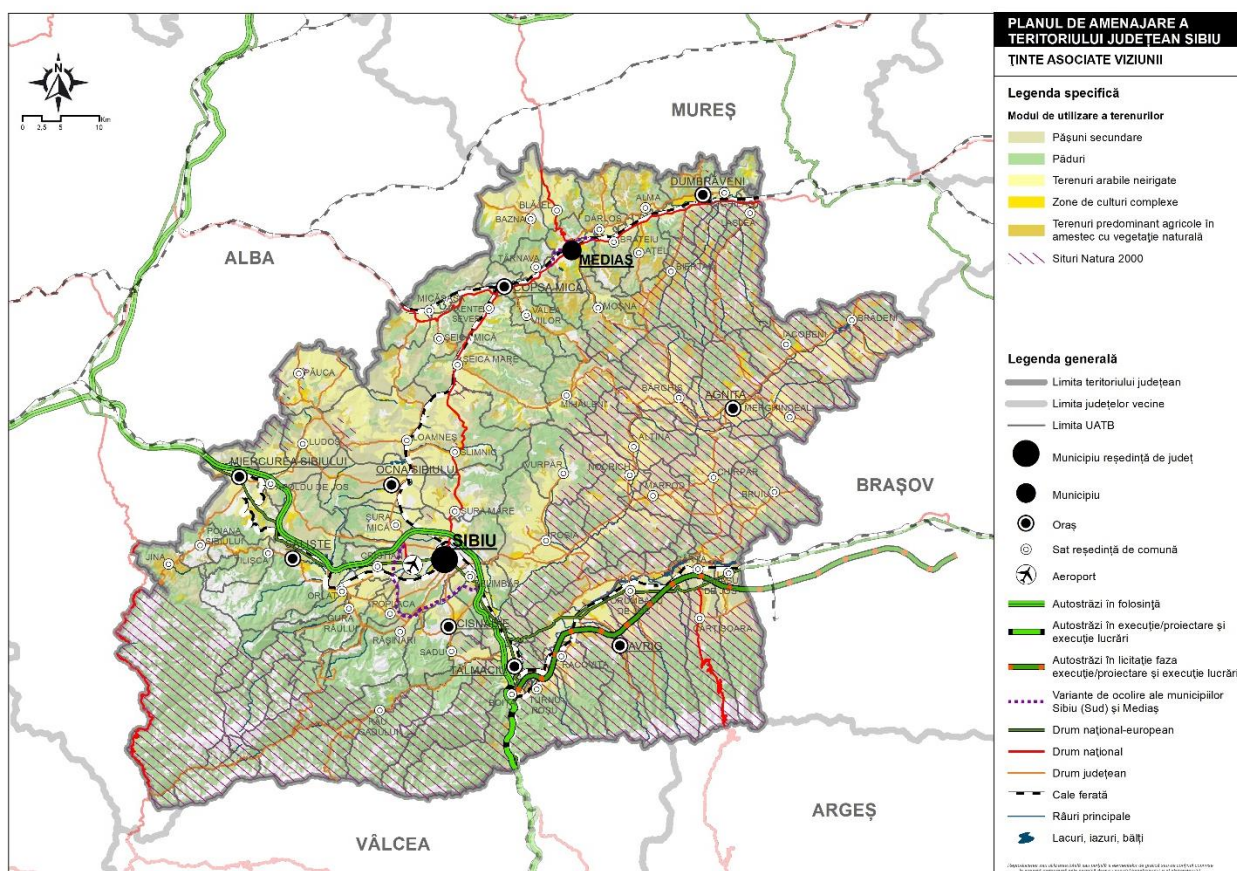

Fig. 3.3 ȚINTE ASOCIATE VIZIUNII (2)



3.2. Principiile de dezvoltare teritorială a județului Sibiu

Principiile de dezvoltare teritorială care se subscriu viziunii menționate mai sus și care stau la baza definirii obiectivelor generale și sectoriale sunt:

- 1) **Creșterea calității vieții pentru locuitorii actuali și viitori**
- 2) **Asigurarea accesului tuturor cetățenilor la servicii de interes general**
- 3) **Atenuarea dezechilibrelor demografice (îmbătrânire, migrație externă, declin al fertilității) și sociale (abandon școlar, marginalizare, locuire informală etc.)**
- 4) **Consolidarea tranziției digitale a județului și a cetățenilor săi**
- 5) **Asigurarea premiselor pentru trecerea la industria 4.0, concomitent cu preocupare pentru creșterea gradului de ocupare a resurselor de muncă și adaptarea acestora la provocările viitorului pe piața muncii**
- 6) **Creșterea coeziunii intra- și inter-județene, prin facilitarea interdependențelor dintre acestea**
- 7) **Consolidarea integrării județului în spațiul european și global**
- 8) **Conservarea patrimoniului natural, a peisajului și a patrimoniului cultural**

- 9) *Îmbunătățirea calității factorilor de mediu, cu un accent pe menținerea diversității solurilor și a ocupării durabile a acestora*
- 10) *Asigurarea aprovizionării cu energie din surse sigure, durabile și la prețuri accesibile, în contextual unei tranziții juste*
- 11) *Promovarea lanțurilor valorice circulare în cât mai multe domenii*
- 12) *Limitarea efectelor schimbărilor climatice și adaptarea la acestea*

4. OBIECTIVE GENERALE ȘI OBIECTIVE SECTORIALE

Viziunea, țintele și principiile de dezvoltare teritorială menționate mai sus se transpun în următoarele obiective generale, respectiv sectoriale:

Obiective Generale	Obiective Sectoriale
<p>O.G.1. Sprijinirea unei rețele sustenabile de localități care să susțină atât obiectivele de competitivitate teritorială în contextul globalizării, cât și pe cele de coeziune, prin reducerea disparităților intrajudețene</p>	<p>O.S.1.1. Consolidarea capacității localităților din județ, cu precădere a centrelor urbane care au o masă critică de resurse umane înalt calificate, de a genera și difuza creșterea economică durabilă în teritoriu</p>
	<p>O.S.1.2. Decongestionarea traficului din localitățile județului, cu precădere din cele două municipii și zonele lor periurbane, și promovarea mobilității urbane durabile pentru a asigura accesul facil al cetățenilor la oportunitățile oferite de acestea</p>
	<p>O.S.1.3. Regenerarea fizică a localităților, cu precădere a centrelor istorice / civice / de cartier, a cartierelor de locuințe colective, fostelor platforme industriale, unități militare și a altor spații degradate care limitează atractivitatea și calitatea vieții</p>
	<p>O.S.1.4. Transformarea digitală a localităților</p>
	<p>O.S.1.5. Întărirea coeziunii teritoriale, cu precădere la nivelul zonelor metropolitane / urbane funcționale</p>
<p>O.G.2. Îmbunătățirea conectării și integrării funcționale a județului în teritoriul european, național și regional</p>	<p>O.S.2.1. Dezvoltarea infrastructurii TEN-T de transport rutier, feroviar și aerian care să conecteze județul la poli și coridoare majore de dezvoltare din țară și din Europa</p>
	<p>O.S.2.2. Consolidarea și modernizarea infrastructurii publice de transport din interiorul județului, cu accent pe conectarea zonelor rurale mai izolate la polii urbani din proximitate și pe încurajarea mobilității alternative</p>
	<p>O.S.2.3. Dezvoltarea infrastructurii de telecomunicații și internet în bandă largă pentru</p>

	<p>sprijinirea eforturilor de digitalizare și a industriei 4.0.</p> <p>O.S.2.4. Dezvoltarea infrastructurii de transport a energiei verzi, în vederea susținerii procesului de tranziție la neutralitatea climatică</p>
<p>O.G.3. Asigurarea premiselor necesare pentru o calitate bună a vieții pentru toți locuitorii județului, cu precădere prin accesul nediscriminatoriu la infrastructură tehnico-edilitară, de servicii de interes general, locuire și petrecere a timpului liber</p>	<p>O.S.3.1. Asigurarea accesului tuturor locuitorilor la infrastructură de utilități publice de calitate, inclusiv prin raportare la directivele europene din domeniu</p>
	<p>O.S.3.2. Extinderea și reabilitarea / modernizarea infrastructurii care asigură furnizarea de servicii de interes general (educație, sănătate, servicii sociale, cultură, sport etc.)</p>
	<p>O.S.3.3. Creșterea volumului și a calității fondului de locuințe, cu precădere a celui public</p>
	<p>O.S.3.4. Regenerarea zonelor urbane și rurale marginalizate și combaterea locuirii informale</p>
<p>O.G.4. Protejarea elementelor de patrimoniu ale județului, în concordanță cu valorile și principiile Strategiei UE privind Biodiversitatea și ale Noului Bauhaus European, inclusiv valorificarea lor ca resurse de bază pentru dezvoltarea formelor de turism sustenabile</p>	<p>O.S.4.1. Protejarea patrimoniului natural și a peisajelor, conservarea biodiversității, inclusiv prin delimitarea unor coridoare ecologice și verzi-albastre, precum și regenerarea unor habitate afectate de acțiuni antropice</p>
	<p>O.S.4.2. Extinderea, conservarea și regenerarea resurselor de teren agricol (inclusiv piscicol) și forestier, cu precădere pentru sprijinirea activităților sustenabile din mediul rural și alimentarea lanțurilor scurte de furnizare</p>
	<p>O.S.4.3. Protejarea, conservarea, restaurarea și reintroducerea în circuitul turistic a patrimoniului cultural și a arhitecturii cu rol identitar, în conformitate cu ghidurile elaborate de OAR și alte studii de specialitate</p>
	<p>O.S.4.4. Dezvoltarea infrastructurii-suport pentru practicarea formelor sustenabile de turism, care să genereze bunăstare la nivelul comunităților din județ</p>

O.G.5. Sprijinirea tranziției verzi a județului, a atingerii neutralității climatice până în anul 2050, concomitent cu întărirea capacității de prevenire și gestionare a riscurilor	O.S.5.1. Reducerea poluării aerului, apelor și solurilor din județ
	O.S.5.2. Reducerea consumului de energie, cu precădere în sectorul clădirilor și al transportului privat
	O.S.5.3. Creșterea producției și consumului de energie din surse regenerabile, cu accent pe valorificarea resurselor locale
	O.S.5.4. Implementarea economiei circulare, mai ales în ceea ce privește gestionarea deșeurilor
	O.S.5.5. Creșterea rezilienței județului în fața efectelor schimbărilor climatice și întărirea capacității de prevenire și gestionare a riscurilor și situațiilor de urgență
O.G.6. Consolidarea capacității județene și locale de gestionare a dezvoltării teritoriale, în linie cu prevederile documentațiilor de amenajare a teritoriului și de urbanism	O.S.6.1. Înregistrarea sistematică a imobilelor în sistemul de cadastru și elaborarea / actualizarea documentațiilor de amenajare a teritoriului și urbanism în format GIS
	O.S.6.2. Dotarea și instruirea structurilor din cadrul aparatelor de specialitate ale CJ-ului și UAT-urilor în vederea utilizării pe scară largă a instrumentelor GIS

Modul concret în care aceste obiective sunt corelate cu principalele disfuncționalități și elemente de potențial identificate în Diagnosticul General (și care au ca sursă diferitele studii de fundamentare elaborate anterior) este reflectat în tabelul de mai jos:

Obiective Generale și Sectoriale	Disfuncționalități (aspecte negative)	Potențial (aspecte pozitive)
O.G.1. Sprijinirea unei rețele sustenabile de localități care să susțină atât obiectivele de competitivitate teritorială în contextul globalizării, cât și pe cele de coeziune, prin reducerea disparităților intrajudețene		
O.S.1.1. Consolidarea capacității localităților din județ, cu precădere a centrelor urbane care au o masă critică de resurse	Sectorul CDI - subdezvoltat (atât în sectorul public, cât și în cel privat): infrastructură, cheltuieli de CDI, număr de salariați, rezultate de	Zona Metropolitană Sibiu prezintă o poziție favorabilă, dispune de un aeroport internațional, este străbătută de autostrada A1, de drumurile

<p>umane înalt calificate, de a genera și difuza creșterea economică durabilă în teritoriu</p>	<p>cercetare, număr de firme inovatoare</p> <p>Transferul tehnologic și de cunoștințe - flux redus în județ (fapt cauzat preponderent de lipsa unor infrastructuri corespunzătoare în teritoriu).</p> <p>Sectorul IT&C - insuficient dezvoltat (număr de unități locale active, cifră de afaceri, număr de angajați), în ciuda perspectivelor de creștere pe care le poate oferi economiei locale.</p> <p>Infrastructura suport pentru afaceri deficitară; insuficienta dezvoltare a spiritului antreprenorial / capitalului autohton și dependența de un număr limitat de companii cu capital străin</p> <p>Predomină industriile cu valoare adăugată mică, salarii mici și personal slab calificat, supuse riscurilor de piață</p> <p>Sectorul serviciilor - foarte fragmentat: prezența masivă a microîntreprinderilor & preponderență a domeniilor cu valoare adăugată redusă.</p> <p>Restrângerea populației în vârstă de muncă, mai ales pe fondul migrației interne și externe</p>	<p>naționale europene și de o magistrală feroviară (CF 200)</p> <p>La nivelul Sibiului și a zonei sale urbane funcționale, populația în vârstă de muncă este una predominantă, migrația internă pozitivă fiind principalul motor de creștere</p> <p>Municipiul Sibiu urmează tendința polilor de creștere și dezvoltare de la nivel național, în ceea ce privește rata de creștere a populației în localitățile periurbane, în intervalul 2014-2022</p> <p>PIB/capita peste media regională și națională</p> <p>Creșterea numărului de întreprinderi active și a cifrei de afaceri</p> <p>Rată scăzută a șomajului</p>
<p>O.S.1.2. Decongestionarea traficului din localitățile județului, cu precădere din cele două municipii și zonele lor periurbane, și promovarea mobilității urbane durabile pentru a asigura accesul facil al cetățenilor la oportunitățile oferite de acestea</p>	<p>Rețeaua de piste pentru biciclete este lipsită de continuitate, ceea ce crează disconfort în rândul utilizatorilor</p> <p>Depășiri episodice ale nivelului particulelor în suspensie, inclusiv pe fondul traficului intens</p> <p>Amplificarea insulei de căldură urbană ca urmare a traficului rutier din zonele calde („hotspots”)</p>	
<p>O.S.1.3. Regenerarea fizică a localităților, cu precădere a centrelor istorice / civice / de cartier, a cartierelor de</p>	<p>Deficitul de spații verzi din unele localități ale județului și distribuția</p>	<p>Modernizarea unor spații verzi din mediul urban</p> <p>Existența unor spații abandonate / subutilizate /</p>

<p>locuințe colective, fostelor platforme industriale, unități militare și a altor spații degradate care limitează atractivitatea și calitatea vieții</p>	<p>inegală a acestora în interiorul centrelor urbane</p> <p>Oportunitățile relativ limitate de petrecere a timpului liber, cu precădere în orașele mici și în mediul rural</p> <p>Calitatea precară a spațiilor publice din mediul urban și rural (centre civice, piețe, inclusiv cele agroalimentare, scuaruri, zone pietonale și de promenadă, maluri ale râurilor etc.</p>	<p>degradate în centrele urbane, care au potențial de a fi reutilizate ca spații publice / verzi</p>
<p>O.S.1.4. Transformarea digitală a localităților</p>	<p>Probleme legate de digitalizare: site-uri WEB există dar acestea nu permit interacțiunea cu cetățenii</p>	
<p>O.S.1.5. Întărirea coeziunii teritoriale, cu precădere la nivelul zonelor metropolitane / urbane funcționale</p>	<p>Dezvoltarea imobiliară nu a fost mereu însoțită și de dotările sociale și comerciale obișnuite în cazul unor noi cartiere de locuințe</p> <p>Lipsa unor planuri comune de dezvoltare și de planificare urbanistică la nivelul zonelor urbane funcționale</p> <p>În cadrul zonei de influență deplasările în interes de serviciu se realizează în principal cu automobilul;</p> <p>Lipsa transportului public în Zona Metropolitană Sibiu și în zona urbană a municipiului Mediaș</p> <p>Lipsa unui terminal multimodal modern la nivelul municipiului Sibiu</p> <p>Dezvoltarea inegală a localităților județului, contrastele dintre urban și rural continuând să se accentueze</p> <p>Circa 13 comune au mai puțin de 1500 de locuitori, iar peste o treime din satele județului se încadrează în categoria satelor mici, având sub 500 de locuitori, lipsind astfel masa</p>	<p>Grad relativ mare de asociativitate și colaborare între UAT-uri, în contextul GAL-urilor și a diferitelor ADI-uri, din care fac parte atât comune, cât și orașe.</p>

	<p>critică pentru anumite tipuri de dotări de interes general</p> <p>7 orașe din cele 9 (practic toate, cu excepția orașelor Cisnădie și Avrig) nu îndeplinesc criteriul demografic minimal (10000 de locuitori) pentru rangul de oraș</p>	
<p>O.G.2. Îmbunătățirea conectării și integrării funcționale a județului în teritoriul european, național și regional</p>		
<p>O.S.2.1. Dezvoltarea infrastructurii TEN-T de transport rutier, feroviar și aerian care să conecteze județul la poli și coridoare majore de dezvoltare din țară și din Europa</p>	<p>Tergiversarea construcției autostrăzilor către Pitești și Brașov și suprasolicitarea drumurilor naționale / europene existente</p> <p>Lipsa unor variante de ocolire a traficului greu și de tranzit, mai ales în cazul localităților urbane</p> <p>Starea proastă a unor drumuri naționale; calitatea precară a spațiilor de parcare, oprire și staționare de pe acestea</p> <p>Starea proastă a căilor ferate neelectrificate și viteza redusă de deplasare a trenurilor; starea proastă a gărilor și amenajarea necorespunzătoare a trecerilor la nivel</p> <p>Numărul încă redus de destinații interne și externe, corelată cu concurența altor aeroporturi din regiune</p>	<p>Accesul direct la rețeaua TEN-T Core rutieră și feroviară</p> <p>Conectivitate bună către granița de vest, prin investițiile în autostrada A1 (Boița-Nădlac) și linia de cale ferată Sighișoara-Curtici</p> <p>Existența a trei noduri de cale ferată</p> <p>Existența unui aeroport internațional (TEN-T), în curs de extindere și modernizare</p>
<p>O.S.2.2. Consolidarea și modernizarea infrastructurii publice de transport din interiorul județului, cu accent pe conectarea zonelor rurale mai izolate la polii urbani din proximitate și pe încurajarea mobilității alternative</p>	<p>Starea proastă a unor drumuri județene</p> <p>Existența unor localități neconectate la rețeaua de transport public intrajudețean realizat prin curse regulate sau la rețeaua de cale ferată</p> <p>Infrastructura deficitară pentru alimentarea vehiculelor electrice</p>	<p>Conectivitate relativ bună urban-rural (inclusiv prin transport în comun)</p>
<p>O.S.2.3. Dezvoltarea infrastructurii de telecomunicații și internet în bandă largă pentru</p>	<p>Lipsa infrastructurii necesare pentru valorificarea oportunităților aduse de tehnologia 5G</p>	<p>Gradul ridicat de acoperire a rețelelor de comunicare, mass-media și a serviciilor de Internet 3G/4G</p>

sprijinirea eforturilor de digitalizare și a industriei 4.0.		
O.S.2.4. Dezvoltarea infrastructurii de transport a energiei verzi, în vederea susținerii procesului de tranziție la neutralitatea climatică	<p>Liniile de transport a energiei electrice nu au beneficiat de reparații capitale și starea lor tehnică este necorespunzătoare</p> <p>Majoritatea echipamentelor primare și secundare din stațiile de transformare au o uzură fizică înaintată</p>	Interesul în creștere al investitorilor din domeniul energiei verzi, dublat de politicile europene și naționale ferme din acest domeniu.
O.G.3. Asigurarea premiselor necesare pentru o calitate bună a vieții pentru toți locuitorii județului, cu precădere prin accesul nediscriminatoriu la infrastructură tehnico-edilitară, de servicii de interes general, locuire și petrecere a timpului liber		
O.S.3.1. Asigurarea accesului tuturor locuitorilor la infrastructură de utilități publice de calitate, inclusiv prin raportare la directivele europene din domeniu	<p>Existența unor localități rurale care nu sunt încă deservite de rețele publice de distribuție a apei potabile, respectiv de colectare a apelor uzate menajere și pluviale</p> <p>Funcționarea necorespunzătoare a unor stații de tratare și pompare a apei potabile, respectiv de pompare și epurare a apelor uzate</p> <p>Capacitatea insuficientă sau starea necorespunzătoare a unor surse de alimentare cu apă și aducțiuni</p> <p>Existența unor localități rurale importante și chiar zone urbane care nu dispun de rețele de alimentare cu gaze naturale</p> <p>Uzura rețelelor de repartiție-distribuție a gazelor naturale</p> <p>Rețelele electrice subterane nu sunt sistematizate</p> <p>Iluminatul public este deficient în multe localități ale județului (atât rurale, cât și urbane)</p>	<p>Existența Masterplanurilor privind alimentarea cu apă și evacuarea apelor uzate și derularea unor investiții majore de către cei doi operatori regionali și de către primării, mai ales în centrele urbane, dar și în unele localități rurale</p> <p>Existența unei rețele bine dezvoltate de distribuție a gazelor naturale</p>
O.S.3.2. Extinderea și reabilitarea / modernizarea infrastructurii care asigură furnizarea de servicii de interes general (educație,	<p>Uzura fizică și morală a majorității clădirilor care adăpostesc spitale, concomitent cu o suprasolicitare a acestora</p> <p>Creșterea morbidității și a mortalității în rândul populației, mai</p>	Serviciile spitalicești se caracterizează prin multiple specialități, gamă variată de investigații paraclinice și de imagistică

<p>sănătate, servicii sociale, cultură, sport etc.)</p>	<p>ales pe fondul îmbătrânirii demografice</p> <p>Lipsa personalului medical suficient – atât a medicilor, cât și a personalului sanitar mediu, mai ales în cazul spitalelor din orașele mici</p> <p>Lipsa cabinetelor medicale de familie sau a celor de medicină generală din anumite comune și funcționarea deficitară în alte comune</p> <p>Lipsa cabinetelor stomatologice, a farmaciilor sau a punctelor farmaceutice în aproape jumătate din comunele din județul Sibiu</p> <p>Unități de învățământ insuficiente în zonele urbane și periurbane cu dezvoltare rezidențială accelerată</p> <p>Scăderea numărului de elevi în multe unități de învățământ care aplică deja predarea simultană, ca urmare a scăderii natalității, a emigrației în rândul adulților tineri, dar și a abandonului școlar</p> <p>Atractivitatea redusă învățământului dual și profesional & a programelor de pregătire profesională a tinerilor (de ex., în antreprenariat): accelerează fenomenul de exod al creierelor din județ și scade calitatea și capacitatea forței locale de muncă.</p> <p>Infrastructura educațională neadaptată la cerințele unui învățământ modern, mai ales din perspectiva calității spațiilor și a disponibilității dotărilor (terenuri și săli de sport, laboratoare, ateliere, echipamente digitale etc.)</p> <p>Accesibilitatea slabă la educație a copiilor din zonele defavorizate</p> <p>Lipsa infrastructurii pentru înființarea de noi servicii sociale, deficitul de personal și de fonduri din domeniu.</p> <p>Creșterea cererii pentru anumite servicii sociale, mai ales pe fondul</p>	
---	---	--

	<p>îmbătrânirii demografice, delincvenței juvenile, incidenței afecțiunilor psihice grave, a numărului de copii cu nevoi speciale etc.</p> <p>Lipsa serviciilor în comunitate, cu precădere a serviciilor de prevenire, îndeosebi în mediul rural</p> <p>Starea proastă sau chiar lipsa unor spații pentru activități culturale (teatre, case de cultură, cămine culturale, săli de spectacole, cinematografe etc.), cu influență negativă asupra nivelului de deservire al populației cu astfel de servicii</p> <p>Insuficiența și degradarea accentuată a infrastructurii sportive publice, atât pentru sportul de performanță, cât și pentru cel de masă</p> <p>Infrastructura deficitară pentru activități de tineret (centre, cluburi etc.), inclusiv tabere</p>	
O.S.3.3. Creșterea volumului și a calității fondului de locuințe, cu precădere a celui public	<p>Tendința de densificare excesivă a fondului construit în zona de sud, sud-est a municipiului Sibiu</p> <p>Noile cartiere rezidențiale nu beneficiază întotdeauna de toată gama de dotări / echipări necesare</p> <p>Nu toate persoanele beneficiază de locuințe adecvate și există necesități reale de construcție a unor locuințe sociale, cu precădere în municipiile Sibiu și Mediaș</p> <p>Existența persoanelor fără adăpost și a familiilor vulnerabile, care trăiesc în locuințe supra-aglomerate</p>	Numărul total de locuințe a crescut semnificativ în ultimii ani, tendință care continuă mai ales în Sibiu, Cisnădie, Șelimbăr și alte comune din proximitate
O.S.3.4. Regenerarea zonelor urbane / rurale marginalizate și combaterea locuirii informale	<p>Rata mare de marginalizare rurală (9,0%), predominând comunitățile locuite de persoane de etnie roma.</p> <p>Scăderea nivelului de trai în comunitățile marginalizate, având ca</p>	Existența unui GAL urban (Mediaș) care implementează o strategie de dezvoltare pentru comunități urbane marginalizate

	<p>efect creșterea sărăciei și a excluziunii sociale</p> <p>Sibiul se află în topul județelor care au cel mai mare număr de așezări informale</p>	
<p>O.G.4. Protejarea elementelor de patrimoniu ale județului, în concordanță cu valorile și principiile Strategiei UE pentru Biodiversitate și ale Noului Bauhaus European Noului Bauhaus European, inclusiv valorificarea lor ca resurse de bază pentru dezvoltarea formelor de turism sustenabile</p>		
<p>O.S.4.1. Protejarea patrimoniului natural și a peisajelor, conservarea biodiversității, inclusiv prin delimitarea unor coridoare ecologice și verzi-albastre, precum și regenerarea unor habitate afectate de acțiuni antropice</p>	<p>Management deficitar al ariilor naturale protejate (delimitare neclară, lipsă planuri de management)</p> <p>Nivel redus de informare și conștientizare privind patrimoniul natural (inclusiv rețeaua Natura 2000).</p>	<p>Existența unei suprafețe extinse de arii naturale protejate și a unei biodiversități bogate / diversificate (ecosisteme, habitate, specii sălbatice)</p> <p>Creșterea nivelului de educație ecologică și conștiință civică a populației</p>
<p>O.S.4.2. Extinderea, conservarea și regenerarea resurselor de teren agricol (inclusiv piscicol) și forestier, cu precădere pentru sprijinirea activităților sustenabile din mediul rural și alimentarea lanțurilor scurte de furnizare</p>	<p>Modificarea condițiilor agro-climatică (în special, a celor termice) pentru diverse culturi agricole și inexistența unor hărți de zonare agricolă</p> <p>Interesul tot mai scăzut pentru practicarea agriculturii, mai ales în rândul tinerilor; ponderea foarte redusă a fermierilor care au cunoștințe de specialitate</p> <p>Practicarea agriculturii pe suprafețe foarte fragmentate</p> <p>Spiritul asociativ - slab dezvoltat și cu atât mai puțin valorificat în rândul agricultorilor.</p> <p>Efectivele de animale din gospodării înregistrează scăderi la majoritatea speciilor</p> <p>Valorificarea insuficientă a pomiculturii, viticulturii și pisciculturii.</p>	<p>Producții la hectar peste mediile naționale la majoritatea culturilor</p>
<p>O.S.4.3. Protejarea, conservarea, restaurarea și reintroducerea în circuitul</p>	<p>Lipsa unei bănci de date la zi privind patrimoniul cultural județean,</p>	<p>Bogăția și diversitatea patrimoniului cultural material (inclusiv situri UNESCO)</p>

<p>turistic a patrimoniului cultural și a arhitecturii cu rol identitar, în conformitate cu ghidurile elaborate de OAR și alte studii de specialitate</p>	<p>diferențiat pe capitolele de patrimoniu construit / imobil</p> <p>Distrușgere / deteriorare a monumentelor, generate din riscuri naturale și/sau antropice; insuficiența fondurilor pentru intervenții de urgență și restaurarea acestora, precum și a forței de muncă specializate pentru astfel de lucrări</p> <p>Lipsa unor reglementări pentru Zone Construite Protejate, cât și a unor recomandări de bună practică în cadrul RLU, în vederea elaborării / actualizării documentațiilor de tip PUG</p> <p>Lipsa programelor educaționale la nivelul școlilor dar și al comunităților din localitățile județului pentru înțelegerea și protejarea patrimoniului local</p>	<p>Patrimoniu imaterial impresionant, legat de o bogată diversitate în ceea ce privește culturile, etnicitatea și tradițiile regăsit pe întreg teritoriul județului Sibiu</p>
<p>O.S.4.4. Dezvoltarea infrastructurii-suport pentru practicarea formelor sustenabile de turism, care să genereze bunăstare la nivelul comunităților din județ</p>	<p>Valorificarea deficitară a potențialului turistic al resurselor cadrului natural, a patrimoniului turistic antropoc material și imaterial al județului</p> <p>Accesibilitate și mobilitate deficitară spre unele obiective sau areale de interes turistic din zona montană sau din localitățile rurale situate marginal față de principalele coridoare de transport</p> <p>Distribuție neechilibrată între oferta derivată a destinațiilor și arealelor de interes turistic ridicat din județ și centrele urbane mici și majoritatea UAT rurale.</p> <p>Promovarea ineficientă/necompetitivă/deficitară a ofertei turistice a majorității locațiilor și arealelor de interes turistic și a ansamblului județean</p>	<p>Poziționarea geo-strategică a Municipiului Sibiu și proximitatea față de cele mai importante artere de circulație de nivel internațional, național și județean</p> <p>Potențial pentru diversificare turistică</p>

	Scăderea rentabilității turismului pentru sporturile de iarnă, în contextul schimbărilor climatice	
O.G.5. Sprijinirea tranziției verzi a județului, a atingerii neutralității climatice până în anul 2050, concomitent cu întărirea capacității de prevenire și gestionare a riscurilor		
O.S.5.1. Reducerea poluării aerului, apelor și solurilor din județ	<p>Capacitate redusă de monitorizare a calității factorilor de mediu (aer, zgomot)</p> <p>Existența surselor istorice de poluare, cu precădere în arealul Copșa Mică – Mediaș</p> <p>Poluarea apelor subterane cu nitrați</p> <p>Poluarea apelor din cauza lipsei sau a funcționării deficitare a infrastructurii de gestionare a apelor uzate</p> <p>Întârzieri în ceea ce privește ecologizarea depozitelor neconforme</p>	<p>Calitate bună a aerului</p> <p>Tendință generală de îmbunătățire a calității factorilor de mediu</p> <p>Reducerea impactelor naturale și antropice generatoare de fenomene de poluare prin implementarea prevederilor legislative</p> <p>Creșterea nivelului de educație ecologică al populației</p>
O.S. 5.2. Reducerea consumului de energie, cu precădere în sectorul clădirilor și al transportului privat	<p>Creșterea riscului de amplificare a valurilor de căldură în arealele urbane și a problemelor de sănătate asociate.</p> <p>Unele depășiri (episodice) ale indicatorilor de calitate ai aerului (în cazul particulelor în suspensie) din cauza traficului auto, încălzirii rezidențiale și instituționale</p>	
O.S.5.3. Creșterea producției și consumului de energie din surse regenerabile, cu accent pe valorificarea resurselor locale	<p>Potențial eolian scăzut</p> <p>Lipsa unor condiții propice exploatarei energiei solare la scară mare, în comparație cu alte zone din țară</p> <p>Lipsa unor eforturi susținute pentru explorarea altor surse potențiale de energie verde (de ex. hidrogen)</p>	Numărul tot mai mare de proiecte publice și private de producere a energiei regenerabile
O.S.5.4. Implementarea economiei circulare, mai ales în ceea ce privește gestionarea deșeurilor	Instalațiile de tratare a deșeurilor realizate prin PHARE CES sunt uzate tehnic, iar facilitățile realizate prin Proiectul SMID Sibiu nu mai sunt suficiente pentru necesitățile actuale de tratare	Finalizarea primei etape a SMID (închidere depozite neconforme, construire două stații de compostare deșuri biodegradabile, stație de sortare deșuri reciclabile, achiziție recipiente colectare

	<p>Infrastructura deficitară de colectare selectivă a deșeurilor, inclusiv lipsa unei rețele de centre de aport voluntar, insuficiența recipienților etc.</p> <p>Lipsa unor stații de transfer, respectiv a unor instalații de tratare și pregătire pentru valorificare materială a deșeurilor</p>	<p>selectivă și unități individuale de compostare) și acoperirea cu servicii de colectare a tuturor localităților</p> <p>Existența unui depozit ecologic privat de deșeuri menajere și industriale, care a fost extins succesiv</p> <p>Interesul ridicat al autorităților locale pentru oportunitățile de finanțare PNRR (centre de aport voluntar, insule ecologice digitalizate)</p>
<p>O.S.5.5. Creșterea rezilienței județului în fața efectelor schimbărilor climatice și întărirea capacității de prevenire și gestionare a riscurilor și situațiilor de urgență</p>	<p>Creșterea intensității evenimentelor termice extreme asociate temperaturilor ridicate, respectiv intensificarea valurilor de căldură în arealele urbane, care atrag după sine inclusiv probleme de sănătate</p> <p>Creșterea torențialității (cantități mari în intervale scurte de timp) și a frecvenței zilelor cu precipitații lichide, care antrenează inundații (inclusiv stradale), inclusiv de tip Flash-Flood, și/sau alunecări de teren</p> <p>Multe intravilane sunt expuse direct inundațiilor pe diferite scenarii ca urmare a proximității față de zonele inundabile</p> <p>Existența unui număr mare de alunecări de teren, cu potențial de reactivare</p> <p>Tendința de creștere a frecvenței incendiilor de vegetație</p> <p>Lipsa unor planuri de acțiune la nivelul fiecărei localități pentru atenuarea și adaptarea la schimbările climatice</p> <p>Numărul insuficient și uzura echipamentelor (autospecialelor) de intervenție în situații de urgență, mai ales în cazul localităților rurale</p> <p>Lipsa unor investiții majore în derulare pentru modernizarea</p>	<p>Diminuarea stresului termic rece (scăderea în frecvență și intensitate a fenomenelor extreme asociate temperaturilor scăzute)</p> <p>Scăderea frecvenței producerii fenomenelor extreme asociate vitezei vântului</p>

	infrastructurii de gestiune a situațiilor de urgență.	
O.G.6. Consolidarea capacității județene și locale de gestionare a dezvoltării teritoriale, în linie cu prevederile documentațiilor de amenajare a teritoriului și de urbanism		
O.S.6.1. Înregistrarea sistematică a imobilelor în sistemul de cadastru și elaborarea / actualizarea documentațiilor de amenajare a teritoriului și urbanism în format GIS	<p>Numărul mare de UAT-uri care nu au PUG-uri actualizate aprobate; provocările legate de transpunerea în GIS a documentațiilor realizate sau în curs.</p> <p>Lipsa planurilor de amenajare a teritoriului zonal pentru areale din județ cu nevoi specifice (de ex. Mărginimea Sibiului, Culoarul Târnavei Mari, Podișul Hârtibaciului, Depresiunea Făgăraș), respectiv pentru zona urbană funcțională a Sibiului</p>	Numărul mare de UAT-uri care sunt în curs de actualizare a PUG-urilor, unele inclusiv în format GIS cu fonduri europene
O.S.6.2. Dotarea și instruirea structurilor din cadrul aparatelor de specialitate ale CJ-ului și UAT-urilor în vederea utilizării pe scară largă a instrumentelor GIS	<p>Probleme legate de digitalizare: site-uri WEB există dar acestea nu permit interacțiunea cu cetățenii</p> <p>Deficitul general de competențe și existența unor probleme în ocuparea unor posturi specializate din domeniul urbanismului, dar și a planificării strategice, managementului de proiect, tranziției climatice, transformării digitale etc. la nivelul administrațiilor locale, cu precădere din urbanul mic și rural</p>	Derularea de către CJ Sibiu a unui proiect care vizează în mod explicit consolidarea capacităților GIS la nivel județean

Obiective Generale și Sectoriale	Corelare cu Obiectivele Generale ale Agendei Teritoriale 2030	Corelare cu Obiectivele Generale ale SDTR	Corelarea cu Domeniile Strategice ale PDR Centru	Corelarea cu Obiectivele Strategice ale Strategiei de dezvoltare economico-socială a județului Sibiu
O.G.1. Sprijinirea unei rețele sustenabile de localități care să susțină atât obiectivele de competitivitate teritorială în contextul globalizării, cât și pe cele de coeziune, prin reducerea disparităților intrajudețene				
O.S.1.1. Consolidarea capacității localităților din județ, cu precădere a centrelor urbane care au o masă critică de resurse umane înalt calificate, de a genera și difuza creșterea economică durabilă în teritoriu	O.G. 1 O.G. 2	O.G. 3	D.S. 1 D.S. 2 D.S. 6	O.S. 5
O.S.1.2. Decongestionarea traficului din localitățile județului, cu precădere din cele două municipii și zonele lor periurbane, și promovarea mobilității urbane durabile pentru a asigura accesul facil al cetățenilor la oportunitățile oferite de acestea	O.G. 2	O.G. 2 O.G. 3	D.S. 1 D.S. 6	O.S. 4
O.S.1.3. Regenerarea fizică a localităților, cu precădere a centrelor istorice / civice / de cartier, a cartierelor de locuințe colective, fostelor platforme industriale, unități militare și a altor spații degradate care limitează atractivitatea și calitatea vieții	O.G. 2	O.G. 2	D.S. 1 D.S. 6	O.S. 2 O.S. 4 O.S. 5

O.S.1.4. Transformarea digitală a localităților	O.G. 2	O.G. 5	D.S. 1 D.S. 6	O.S. 4
O.S.1.5. Întărirea coeziunii teritoriale, cu precădere la nivelul zonelor metropolitane / urbane funcționale	O.G. 1	O.G. 3	D.S. 1	O.S. 6
O.G.2. Îmbunătățirea conectării și integrării funcționale a județului în teritoriul european, național și regional				
O.S.2.1. Dezvoltarea infrastructurii TEN-T de transport rutier, feroviar și aerian care să conecteze județul la poli și coridoare majore de dezvoltare din țară și din Europa	O.G.2	O.G. 1	D.S. 1	O.S. 4
O.S.2.2. Consolidarea și modernizarea infrastructurii publice de transport din interiorul județului, cu accent pe conectarea zonelor rurale mai izolate la polii urbani din proximitate și pe încurajarea mobilității alternative	O.G. 2	O.G. 2	D.S. 1 D.S. 6	O.S. 4
O.S.2.3. Dezvoltarea infrastructurii de telecomunicații și internet în bandă largă pentru sprijinirea eforturilor de digitalizare și a industriei 4.0.	O.G. 2	O.G. 2	D.S. 1	O.S. 4
O.S.2.4. Dezvoltarea infrastructurii de transport a energiei verzi, în vederea susținerii procesului de tranziție la neutralitatea climatică	O.G. 2	O.G. 1	D.S. 4	O.S. 2

O.G.3. Asigurarea premiselor necesare pentru o calitate bună a vieții pentru toți locuitorii județului, cu precădere prin accesul nediscriminatoriu la infrastructură tehnico-edilitară, de servicii de interes general, locuire și petrecere a timpului liber

O.S.3.1. Asigurarea accesului tuturor locuitorilor la infrastructură de utilități publice de calitate, inclusiv prin raportare la directivele europene din domeniu	O.G. 2	O.G. 2	D.S. 1 D.S. 4 D.S. 6	O.S. 4 O.S.5
O.S.3.2. Extinderea și reabilitarea / modernizarea infrastructurii care asigură furnizarea de servicii de interes general (educație, sănătate, servicii sociale, cultură, sport etc.)	O.G. 1	O.G. 2	D.S. 1 D.S. 3 D.S. 6	O.S. 1 O.S. 5
O.S.3.3. Creșterea volumului și a calității fondului de locuințe, cu precădere a celui public	O.G. 1	O.G. 2	D.S. 1 D.S. 3	O.S. 1
O.S.3.4. Regenerarea zonelor urbane / rurale marginalizate și combaterea locuirii informale	O.G. 1	O.G. 2	D.S. 1 D.S. 3 D.S. 6	O.S. 1 O.S. 5

O.G.4. Protejarea elementelor de patrimoniu ale județului, în concordanță cu valorile și principiile Strategiei UE pentru Biodiversitate și ale Noului Bauhaus European, inclusiv valorificarea lor ca resurse de bază pentru dezvoltarea formelor de turism sustenabile

O.S.4.1. Protejarea patrimoniului natural și a peisajelor, conservarea biodiversității, inclusiv prin delimitarea unor coridoare ecologice și verzi-albastre, precum și regenerarea unor habitate afectate de acțiuni antropice	O.G. 2	O.G. 4	D.S. 4	O.S. 2
O.S.4.2. Extinderea, conservarea și regenerarea	O.G. 2	O.G. 4	D.S. 4	O.S. 2

resurselor de teren agricol (inclusiv piscicol) și forestier, cu precădere pentru sprijinirea activităților sustenabile din mediul rural și alimentarea lanțurilor scurte de furnizare			D.S. 6	
O.S.4.3. Protejarea, conservarea, restaurarea și reintroducerea în circuitul turistic a patrimoniului cultural și a arhitecturii cu rol identitar, în conformitate cu ghidurile elaborate de OAR și alte studii de specialitate	O.G. 2	O.G. 4	D.S. 5	O.S. 3
O.S.4.4. Dezvoltarea infrastructurii-suport pentru practicarea formelor sustenabile de turism, care să genereze bunăstare la nivelul comunităților din județ	O.G. 2	O.G. 4	D.S. 5	O.S. 3
O.G.5. Sprijinirea tranziției verzi a județului, a atingerii neutralității climatice până în anul 2050, concomitent cu întărirea capacității de prevenire și gestionare a riscurilor				
O.S.5.1. Reducerea poluării aerului, apelor și solurilor din județ	O.G. 2	O.G. 4	D.S. 4	O.S. 2
O.S.5.2. Reducerea consumului de energie, cu precădere în sectorul clădirilor și al transportului privat	O.G. 2	O.G. 4	D.S. 4	O.S. 2
O.S.5.3. Creșterea producției și consumului de energie din surse regenerabile, cu accent pe valorificarea resurselor locale	O.G. 2	O.G. 4	D.S. 4	O.S. 2

O.S.5.4. Implementarea economiei circulare, mai ales în ceea ce privește gestionarea deșeurilor	O.G. 2	O.G. 2 O.G. 4	D.S. 4	O.S. 2
O.S.5.5. Creșterea rezilienței județului în fața efectelor schimbărilor climatice și întărirea capacității de prevenire și gestionare a riscurilor și situațiilor de urgență	O.G. 2	O.G. 4	D.S. 4	O.S. 2
O.G.6. Consolidarea capacității județene și locale de gestionare a dezvoltării teritoriale, în linie cu prevederile documentațiilor de amenajare a teritoriului și de urbanism				
O.S.6.1. Înregistrarea sistematică a imobilelor în sistemul de cadastru și elaborarea / actualizarea documentațiilor de amenajare a teritoriului și urbanism în format GIS	O.G. 1	O.G. 5	D.S. 1	O.S. 6
O.S.6.2. Dotarea și instruirea structurilor din cadrul aparatelor de specialitate ale CJ-ului și UAT-urilor în vederea utilizării pe scară largă a instrumentelor GIS	O.G. 1	O.G. 5	D.S. 1	O.S. 6

5. POLITICI ȘI PROGRAME TERITORIALE DE DEZVOLTARE

Obiectivele Sectoriale stabilite prin Strategia de Dezvoltare Teritorială sunt detaliate și operaționalizate prin politici și programe teritoriale, acestea reunind pachete de coerente de proiecte ce se vor regăsi, cu toate informațiile necesare, în Planul de Acțiune pentru implementarea prevederilor PATJ.

Obiective Generale și Sectoriale	Politici teritoriale de dezvoltare	Programe teritoriale de dezvoltare
O.G.1. Sprijinirea unei rețele sustenabile de localități care să susțină atât obiectivele de competitivitate teritorială în contextul globalizării, cât și pe cele de coeziune, prin reducerea disparităților intrajudețene		
O.S.1.1. Consolidarea capacității localităților din județ, cu precădere a centrelor urbane care au o masă critică de resurse umane înalt calificate, de a genera și difuza creșterea economică durabilă în teritoriu	P.T.1.1.1. Consolidarea infrastructurii suport pentru afaceri și cercetare-dezvoltare-inovare	P.G.1.1.1.1. Investiții în capacitățile publice și private de Cercetare-Dezvoltare-Inovare (laboratoare, centre de testare, experimentare, demo-labs, living labs, fab labs, makers-space etc.)
	P.T.1.1.2. Dezvoltarea infrastructurii de sprijin pentru IMM-uri	P.G.1.1.2.1. Investiții în structuri de sprijinire a afacerilor (parcuri industriale, incubatoare și acceleratoare de afaceri, centre de conferințe și expoziții etc.)
	P.T.1.1.3. Asigurarea condițiilor necesare pentru atragerea marilor investitori privați	P.G.1.1.3.1. Identificarea, reglementarea și echiparea locațiilor ce pot fi puse la dispoziția investitorilor
O.S.1.2. Decongestionarea traficului din localitățile județului, cu precădere din cele două municipii și zonele lor periurbane, și promovarea mobilității urbane durabile pentru a asigura accesul facil al cetățenilor la oportunitățile oferite de acestea	P.T.1.2.1. Promovarea transportului public ecologic	PG.1.2.1.1 Dezvoltarea / reabilitarea / modernizarea și dotarea / digitalizarea infrastructurii de transport public (depouri, stații de așteptare, sisteme de informare a publicului, de monitorizare prin GPS, benzi dedicate etc.), inclusiv achiziționarea de material rulant eficient energetic
	P.T.1.2.2. Încurajarea deplasărilor nemotorizate	PG.1.2.2.1. Dezvoltarea rețelei de piste pentru biciclete (altele decât traseele cicloturistice), inclusiv sisteme de bike-sharing,

		<p>spații de parcare și alte facilități specifice pentru acestea</p> <p>PG.1.2.2.2. Extinderea și modernizarea zonelor exclusiv pietonale, shared-space, trotuarelor, aleilor, pasarelelor și a altor facilități care să încurajeze mersul pe jos</p>
	P.T.1.2.3. Eliminarea blocajelor din trafic, a traficului greu și a celui de tranzit din zonele urbane	<p>PG.1.2.2.1. Construcția variantelor de ocolire ale municipiilor</p> <p>PG.1.2.2.2. Realizarea de noi artere de legătură, noduri, pasaje, poduri</p> <p>PG.1.2.2.3. Extinderea, reabilitarea, modernizarea rețelei stradale din interiorul localităților, inclusiv facilitățile conexe (semaforizare, parcuri, marcaje etc.) pentru a atenua efectele negative ale congestiei</p> <p>PG.1.2.2.4. Construcția de facilități de tip park & ride (parcuri publice cu acces la transportul în comun)</p>
O.S.1.3. Regenerarea fizică a localităților, cu precădere a centrelor istorice / civice / de cartier, a cartierelor de locuințe colective, fostelor platforme industriale, unități militare și a altor spații degradate care limitează atractivitatea și calitatea vieții	P.T.1.3.1. Regenerarea urbană a spațiilor publice, inclusiv prin reconversia unor spații abandonate / subutilizate	<p>PG.1.3.1.1. Amenajarea de noi spații verzi (parcuri, grădini publice, scuaruri etc.), locuri de joacă, de plimbat animalele și modernizarea celor existente</p> <p>PG.1.3.1.2. Amenajarea / modernizarea piețelor agroalimentare, târgurilor, oboarelor</p> <p>PG.1.3.1.3. Reabilitarea infrastructurii urbane din centrele istorice, civice, de cartier, de pe malurile cursurilor de apă, în vederea amenajării de noi spații publice, de socializare, recreere, coridoare verzi-albastre</p>

O.S.1.4. Transformarea digitală a localităților	P.T. 1.4.1. Susținerea dezvoltării de noi soluții digitale și smart ("inteligente") în beneficiul cetățenilor, turiștilor și al mediului de afaceri	PG.1.4.1.1. Implementarea de soluții de tip smart-city ("orașe inteligente"), smart-village ("sate inteligente") în diferite sectoare (mobilitate, siguranță publică, salubritate etc.) și furnizarea de noi servicii publice online
O.S.1.5. Întărirea coeziunii teritoriale, cu precădere la nivelul zonelor metropolitane / urbane funcționale	P.T.1.5.1. Consolidarea zonelor metropolitane / zonelor urbane funcționale din jurul celor două municipii	PG.1.5.1.1. Realizarea unei planificări strategice și urbanistice integrate a dezvoltării, prin SIDU, PMUD, PUG, PATIC/PATZM
		PG.1.5.1.2. Extinderea transportului public în zonelor metropolitane, inclusiv a celui pe cale ferată, și dezvoltarea unor facilități de tip multimodal
	P.T.1.5.2. Sprijinirea cooperării teritoriale între localitățile rurale și orașele mici din județ	PG.1.5.1.3. Echiparea edilitară corespunzătoare a noilor zone rezidențiale rezultate în urma procesului de suburbanizare
		PG.1.5.2.1. Realizarea de investiții integrate pentru dezvoltarea locală prin structurile de tip GAL, ITI, CLLD
O.G.2. Îmbunătățirea conectării și integrării funcționale a județului în teritoriul european, național și regional		
O.S.2.1. Dezvoltarea infrastructurii TEN-T de transport rutier, feroviar și aerian care să conecteze județul la poli și coridoare majore de dezvoltare din țară și din Europa	P.T.2.1.1. Îmbunătățirea conectivității rutiere primare și secundare și creșterea siguranței în trafic	PG.2.1.1.1. Construcția de autostrăzi
		PG.2.1.1.2. Reabilitarea / modernizarea și întreținerea drumurilor naționale, inclusiv poduri și alte facilități conexe
	P.T.2.1.2. Creșterea atractivității și a eficienței infrastructurii de cale ferată	PG.2.1.2.1. Reabilitarea, modernizarea și întreținerea liniilor, stațiilor de cale ferată și a infrastructurii conexe (poduri, podețe, tuneluri, treceri la nivel), inclusiv achiziționarea /

		modernizarea de material rulant eficient energetic
		PG.2.1.2.2. Dezvoltarea infrastructurii de cale ferată de mare viteză / viteză sporită
	P.T.2.1.3. Dezvoltarea infrastructurii aeroportuare, cu accent pe creșterea contribuției acesteia la neutralitatea climatică și reducerea impactului asupra mediului	PG.2.1.3.1. Completarea investițiilor realizate la nivelul Aeroportului Internațional Sibiu, inclusiv pentru transportul cargo
O.S.2.2. Consolidarea și modernizarea infrastructurii publice de transport din interiorul județului, cu accent pe conectarea zonelor rurale mai izolate la polii urbani din proximitate și pe încurajarea mobilității alternative	P.T.2.2.1. Conectarea zonelor mai puțin dezvoltate și a celor izolate la rețeaua majoră de transport și la polii urbani din județ	PG.2.2.1.1. Reabilitarea și modernizarea drumurilor județene, inclusiv poduri, podețe, parcări, stații de încărcare, marcaje etc.
		PG.2.2.1.2. Reabilitarea și modernizarea drumurilor de interes local (drumuri comunale, de exploatare agricolă, forestieră etc.), inclusiv poduri, pasaje, marcaje, rigole etc.
		PG.2.2.1.3. Actualizarea, implementarea și monitorizarea programului de transport județean de persoane prin curse regulate, inclusiv amenajarea / modernizarea stațiilor de pe trasee și asigurarea unei flote eficiente energetic
		PG.2.2.1.4. Achiziția de microbuze școlare electrice pentru transportul elevilor și alte nevoi locale
O.S.2.3. Dezvoltarea infrastructurii de telecomunicații și internet în bandă largă pentru sprijinirea eforturilor de digitalizare și a industriei 4.0.	P.T.2.3.1. Asigurarea infrastructurii pentru serviciile de telecomunicații de ultimă generație	PG.2.3.1.1. Sprijinirea dezvoltării rapide a infrastructurii pentru rețeaua 5G, cu precădere în centrele urbane, de-a lungul autostrăzilor și căilor ferate modernizate, aeroporturilor, parcurilor industriale și zonelor economice.
O.S.2.4. Dezvoltarea infrastructurii de transport a energiei verzi, în vederea	P.T.2.4.1. Dezvoltarea unor rețele inteligente pentru transportul, transformarea și distribuția energiei	PG.2.4.1.1. Extinderea, reabilitarea, modernizarea și digitalizarea rețelei de transport și distribuție a energiei electrice,

susținerii procesului de tranziție la neutralitatea climatică	electrice și a gazelor naturale în amestec cu hidrogenul	inclusiv stații de transformare și alte componente specifice
		PG.2.4.1.2. Dezvoltarea infrastructurii inteligente de transport și distribuție a gazelor naturale în amestec cu hidrogen
O.G.3. Asigurarea premiselor necesare pentru o calitate bună a vieții pentru toți locuitorii județului, cu precădere prin accesul nediscriminatoriu la infrastructură tehnico-edilitară, de servicii de interes general, locuire și petrecere a timpului liber		
O.S.3.1. Asigurarea accesului tuturor locuitorilor la infrastructură de utilități publice de calitate, inclusiv prin raportare la directivele europene din domeniu	P.T.3.1.1. Creșterea gradului de conectare al populației la serviciile de apă și apă uzate conforme, în linie cu Directivele Europene din domeniu	PG.3.1.1.1. Investiții în extinderea, reabilitarea, modernizarea și digitalizarea infrastructurii pentru apă și apă uzată, inclusiv pentru tratarea nămolurilor de la stațiile de epurare
		PG.3.1.1.2. Dezvoltarea sistemelor de canalizare pluvială, inclusiv cu facilități de stocare a apelor meteorice pentru consum ulterior
	P.T.3.1.3. Îmbunătățirea serviciilor de curățenie și întreținere a domeniului public	PG.3.1.3.1. Dotarea serviciilor publice cu utilaje și echipamente pentru curățenie și lucrări edilitare
	P.T.3.1.4. Îmbunătățirea serviciilor de iluminat public și arhitectural	PG.3.1.4.1. Extinderea, modernizarea, eficientizarea energetică și implementarea soluțiilor de telegestiune la nivelul sistemelor de iluminat public
O.S.3.2. Extinderea și reabilitarea / modernizarea infrastructurii care asigură furnizarea de servicii de interes general (educație, sănătate, servicii sociale, cultură, sport, tineret)	P.T.3.2.1. Asigurarea accesului facil al populației la infrastructură medicale de calitate	PG.3.2.1.1. Extinderea, modernizarea, reabilitarea, dotarea și digitalizarea unităților spitalicești, inclusiv a ambulatoriilor, unităților de primă urgență și a altor structuri subordonate acestora
		PG.3.2.1.2. Dezvoltarea, modernizarea și dotarea cabinetelor de medicină de familie, ale centrelor de permanență și a celor comunitare integrate
		PG.3.2.1.3. Asigurarea dotărilor pentru implementarea soluțiilor

		de telemedicină, cu precădere în mediul rural
P.T.3.2.2. Asigurarea accesului populației la infrastructură educațională de calitate, rezilientă și adaptată la cerințele actuale ale sistemului de învățământ	PG.3.2.2.1.	Construcția, extinderea, reabilitarea, modernizarea, dotarea și digitalizarea unităților de învățământ preuniversitar (de masă și special), inclusiv săli de clasă, laboratoare, săli și terenuri de sport.
	PG.3.2.2.2.	Asigurarea infrastructurii pentru dezvoltarea învățământului dual în cadrul consorțiilor locale
	PG.3.2.2.3.	Extinderea, dezvoltarea și digitalizarea infrastructurii universitare, inclusiv campusuri studențești
P.T.3.2.3. Asigurarea accesului populației la infrastructură de servicii sociale de calitate	PG.3.2.3.1.	Construcția, extinderea, reabilitarea, modernizarea, dotarea și digitalizarea centrelor de servicii sociale pentru diferite categorii de beneficiari (copii în risc de excluziune/sărăcie/abandon, copii și persoane adulte cu dizabilități, persoane vârstnice)
P.T.3.2.4. Asigurarea accesului populației la infrastructura cultural-sportivă și de recreere	PG.3.2.4.1.	Construcția, extinderea, reabilitarea, modernizarea și dotarea de așezăminte cu destinație culturală (săli de spectacole, biblioteci, cinematografe, cluburi etc.)
	PG.3.2.4.2.	Construcția, extinderea, reabilitarea, modernizarea și dotarea infrastructurilor sportive (săli de sport, baze sportive, terenuri, bazine de înot, săli polivalente etc.)
	PG.3.2.4.2.	Amenajarea, extinderea, modernizarea de facilități de agrement (ștranduri, aqua park-uri/parcuri acvatice, băi publice – centre SPA etc.)

	P.T.3.2.5. Dezvoltarea infrastructurii pentru activități de tineret	PG.3.2.5.1. Înființarea, reabilitarea, modernizarea și dotarea taberelor școlare, a centrelor și cluburilor pentru tineri
O.S.3.3. Creșterea volumului și a calității fondului de locuințe, cu precădere a celor publice,	P.T.3.3.1. Asigurarea unor condiții adecvate de locuire, inclusiv din perspectiva costurilor de întreținere, cu precădere pentru persoanele vulnerabile	PG.3.3.1.1. Construcția de locuințe pentru tineri și specialiști sau acordarea de terenuri construibile pentru aceștia
		PG.3.3.1.2. Construcția de locuințe sociale, inclusiv adaptarea și reabilitarea locuințelor individuale ale persoanelor vârstnice vulnerabile
O.S.3.4. Regenerarea zonelor urbane / rurale marginalizate și combaterea locuirii informale	P.T.3.4.1. Combaterea fenomenului de locuire informală și incluziunea socio-economică a comunităților marginalizate, cu implicarea directă a acestora	PG.3.4.1.1. Realizarea de intervenții integrate (infrastructură educațională, locuințe sociale, centre de zi, printr-o dezvoltare locală plasată sub răspunderea comunității, pentru incluziunea urbane zonelor marginalizate
		PG.3.4.1.2. Realizarea de acțiuni integrate (educație, locuire, economie socială) pentru incluziunea zonelor rurale marginalizate
		PG.3.4.1.3. Reglementarea cadastral-urbanistică, juridică și economică a terenurilor ocupate de așezările informale, înscrierea imobilelor în cartea funciară și servicii integrate de incluziune pentru rezidenți.
O.G.4. Protejarea elementelor de patrimoniu ale județului, în concordanță cu valorile și principiile Strategiei UE pentru Biodiversitate și ale Noului Bauhaus European, inclusiv valorificarea lor ca resurse de bază pentru dezvoltarea formelor de turism sustenabile		

<p>O.S.4.1. Protejarea patrimoniului natural și a peisajelor, conservarea biodiversității, inclusiv prin delimitarea unor coridoare ecologice și verzi-albastre, precum și regenerarea unor habitate afectate de acțiuni antropice</p>	<p>P.T.4.1.1. Conservarea biodiversității, asigurarea conectivității ecologice și reconstrucția habitatelor degradate</p>	<p>PG.4.1.1.1. Elaborarea / actualizarea (inclusiv cu luarea în considerare a unor măsuri suplimentare de adaptare la schimbările climatice), implementarea și monitorizarea planurilor de management pentru siturile din Rețeaua Natura 2000</p> <p>PG.4.1.1.2. Reconstrucția ecologică integrată a habitatelor (forestiere, de pajiști, zone umede) și conservarea speciilor</p> <p>PG.4.1.1.3. Cartarea și protejarea funcționalității coridoarelor ecologice pentru speciile sălbatice terestre și acvatice.</p> <p>PG.4.1.1.4. Identificarea pădurilor virgine, cvasi-virgine și asigurarea regimului strict de protecție, excluderea de la tăieri în scop comercial, inclusiv includerea în patrimoniul UNESCO</p>
<p>O.S.4.2. Extinderea, conservarea și regenerarea resurselor de teren agricol (inclusiv piscicol) și forestier, cu precădere pentru sprijinirea activităților sustenabile din mediul rural și alimentarea lanțurilor scurte de furnizare</p>	<p>P.T.4.2.1. Conservarea rezervelor de terenuri arabile și pășuni, precum și amenajărilor piscicole</p>	<p>PG.4.2.1.1. Extinderea, reabilitarea și modernizarea infrastructurii de irigații, combatere a eroziunii solurilor și desecare</p>
	<p>P.T.4.2.2. Reducerea utilizării produselor chimice agricultură și promovarea culturilor ecologice</p>	<p>PG.4.2.2.1. Asigurarea condițiilor necesare pentru dezvoltarea agriculturii ecologice</p>
	<p>P.T.4.2.3. Conservarea și extinderea fondului forestier al județului</p>	<p>PG.4.2.3.1. Realizarea de împăduriri / reîmpăduriri, inclusiv pepiniere, păduri urbane și perdele forestiere, inclusiv prin plantarea pe terenurile agricole degradate și pe malurile apelor</p> <p>PG.4.2.3.2. Certificarea FSC a suprafețelor împădurite din județ, concomitent cu plăți compensatorii pentru proprietarii privați</p>

<p>O.S.4.3. Protejarea, conservarea, restaurarea și reintroducerea în circuitul turistic a patrimoniului cultural și a arhitecturii cu rol identitar, în conformitate cu ghidurile elaborate de OAR și alte studii de specialitate</p>	<p>P.T.4.3.1. Conservarea integrată și valorificarea durabilă a monumentelor istorice și a patrimoniului cultural imobil</p>	<p>PG.4.3.1.1. Dezvoltarea unor baze de date actualizate și ușor accesibile prin mijloace digitale cu privire la monumentele istorice și patrimoniul cultural imobil</p>
		<p>PG.4.3.1.2. Restaurarea, reutilizarea și valorificarea monumentelor istorice, pe baza unei prioritizări care să țină cont de starea de conservare, valoarea de patrimoniu și potențialul de dezvoltare locală</p>
		<p>PG.4.3.1.3. Dezvoltarea competențelor pentru personalul dedicat protejării și valorificării patrimoniului construit.</p>
		<p>PG.4.3.1.4. Elaborarea de documentații de urbanism care să prevină fenomene de degradare sau chiar demolare a patrimoniului construit, mai ales prin intervenții coerente de regenerare în cazul centrelor istorice</p>
		<p>PG.4.3.1.5. Identificarea prin documentații de urbanism și clasarea ca monumente istorice a unor obiective valoroase, inclusiv includerea lor în Lista UNESCO</p>
<p>O.S.4.4. Dezvoltarea infrastructurii-suport pentru practicarea formelor sustenabile de turism, care să genereze bunăstare la nivelul comunităților din județ</p>	<p>P.T.4.4.1. Consolidarea județului Sibiu ca o destinație turistică de talier mondială, cu accent pe promovarea eco-turismului și a creșterii bunăstării comunităților locale</p>	<p>PG.4.4.1.1. Investiții-suport pentru sprijinirea formelor prioritare de turism (turismul cultural-istoric, inclusiv gastronomia; ecoturismul și turismul rural; cel de sănătate și wellness; de întâlniri, stimulente, conferințe, expoziții etc.)</p>

		PG.4.4.1.2. Consolidarea capacității de dezvoltare și marketing turistic prin intermediul organizațiilor de management a destinațiilor
		PG.4.4.1.3. Integrarea județului Sibiu în cele rutele turistice / culturale stabilite la nivel național
		PG.4.4.1.4. Amenajarea și modernizarea de muzee și case memoriale
		PG.4.4.1.5. Dezvoltarea traseelor cicloturistice și integrarea lor în rețeaua națională
O.G.5. Sprijinirea tranziției verzi a județului, a atingerii neutralității climatice până în anul 2050, concomitent cu întărirea capacității de prevenire și gestionare a riscurilor		
O.S.5.1. Reducerea poluării aerului, apelor și solurilor din județ	P.T.5.1.1. Remedierea siturilor contaminate	PG.5.1.1.1. Investigarea, preliminară și detaliată, evaluarea riscului asupra mediului și remedierea siturilor contaminate
	P.T.5.1.2. Reducerea poluării apelor și asigurarea unei management durabil al acestora	PG.5.1.2.1. Realizarea cadastrului apelor
		PG.5.1.2.2. Consolidarea capacității de monitorizare și a evaluare a calității apelor
	P.T.5.1.3. Îmbunătățirea și menținerea calității aerului	PG.5.1.3.1. Dezvoltarea, modernizarea și mentenanța infrastructurii de evaluare și monitorizare a calității aerului
PG.5.1.3.2. Elaborarea / actualizarea, implementarea și monitorizarea planurilor de îmbunătățire / menținere a calității aerului de la nivel județean și local		
O.S.5.2. Reducerea consumului de energie, cu precădere în sectorul	P.T.5.2.1. Reducerea risipei de energie din domeniul fondului construit și prevenirea sărăciei energetice	PG.5.2.1.1. Renovarea energetică, inclusiv consolidarea după caz, a clădirilor colective de locuințe (blocuri)

clădirilor și al transportului privat		PG.5.2.1.2. Sprijin pentru renovarea energetică a clădirilor individuale de locuit (case)
		PG.5.2.1.3. Renovarea energetică, inclusiv consolidarea, după caz, a clădirilor publice
		PG.5.2.1.4. Dezvoltarea sistemelor centralizate pentru încălzirea și climatizarea clădirilor, cu accent pe utilizarea resurselor regenerabile, ale hidrogenului verde și cogenerării de înaltă eficiență
	P.T.5.2.2. Reducerea emisiilor cu gaze de efect seră din sectorul transportului privat	PG.5.2.2.1. Casarea vehiculelor uzate și achiziția de vehicule electrice
		PG.5.2.2.2. Dezvoltarea rețelei de stații de încărcare electrică (altele decât cele cuprinse în proiecte integrate)
O.S.5.3. Creșterea producției și consumului de energie din surse regenerabile, cu accent pe valorificarea resurselor locale	P.T.5.3.1. Dezvoltare capacităților de producere și stocare a energiei din surse regenerabile și a hidrogenului verde	PG.5.3.1.1. Instalarea de noi capacități de producție electrică din surse regenerabile, inclusiv cu instalații de stocare integrate
		PG.5.3.1.2. Dezvoltarea capacităților de producție pe gaze pentru cogenerarea de înaltă eficiență, inclusiv pentru termoficare
		PG.5.3.1.3. Dezvoltarea capacităților de producție a hidrogenului verde, inclusiv utilizarea acestuia pentru stocarea energiei electrice
		PG.5.3.1.4. Dezvoltarea capacităților de stocare a energiei electrice
O.S.5.4. Implementarea economiei circulare, mai ales în ceea privește gestionarea deșeurilor	P.T.5.4.1. Reducerea impactului de mediu al activității de gestionare a deșeurilor	PG.5.4.1.1. Complementarea sistemului de management integrat al deșeurilor (SMID)
		PG.5.4.1.2. Asigurarea infrastructurii pentru

		managementul deșeurilor agricole și a altor fluxuri de deșeuri nevizate de SMID
	P.T.5.4.2. Reducerea consumului de materii prime virgine, de bunuri de consum și reducerea impactului de mediu al activităților de producție	PG.5.4.2.1 Elaborarea, implementarea și monitorizarea unor strategii / planuri de promovare a economiei circulare la nivel județean și local
O.S.5.5. Creșterea rezilienței județului în fața efectelor schimbărilor climatice și întărirea capacității de prevenire și gestionare a riscurilor și situațiilor de urgență	P.T.5.5.1. Dezvoltarea infrastructurii pentru prevenirea și gestionarea dezastrelor naturale	PG.5.5.1.1. Elaborarea / actualizarea hărților de risc (inundații, alunecări de teren), inclusiv cu utilizarea instrumentelor digitale existente
		PG.5.5.1.2. Extinderea, reabilitarea și modernizarea infrastructurii de apărare împotriva inundațiilor, prin utilizarea de soluții minim invazive asupra biodiversității
		PG.5.5.1.3. Extinderea, reabilitarea și modernizarea lucrărilor de prevenire și stabilizare a alunecărilor / prăbușirilor de teren
		PG.5.5.1.4. Identificarea, expertizarea și consolidarea clădirilor cu risc seismic ridicat
	P.T.5.5.2. Întărirea capacității de adaptare la schimbările climatice	PG.5.5.2.1. Elaborarea / actualizarea, implementarea și monitorizarea strategiilor / planurilor locale pentru adaptarea la schimbările climatice
P.T.5.5.3. Îmbunătățirea capacității operaționale și de răspuns pentru reducerea impactului situațiilor de urgență asupra comunităților	PG.5.5.3.1. Asigurarea infrastructurii și a dotărilor necesare pentru serviciile de urgență	
O.G.6. Consolidarea capacității județene și locale de gestionare a dezvoltării teritoriale, în linie cu prevederile documentațiilor de amenajare a teritoriului și de urbanism		
O.S.6.1. Înregistrarea sistematică a imobilelor în sistemul de cadastru și elaborarea / actualizarea	P.T.6.1.1. Realizarea unui inventar complet al proprietăților imobiliare și al regimului juridic al acestor	PG.6.1.1.1. Finalizarea implementării la nivelul UAT-urilor din județ a Programului

documentațiilor de amenajare a teritoriului și urbanism în format GIS		Național de Cadastru și Publicitate Imobiliară
	P.T.6.1.2. Elaborarea și actualizarea documentațiilor de amenajare a teritoriului și urbanism subordonate PATJ	PG.6.1.2.1. Elaborarea / actualizarea în format GIS a PUG-urilor pentru UAT-urile din județ PG.6.1.2.2. Elaborarea de documentații de amenajarea a teritoriului și urbanism pentru anumite areale din județ cu nevoi specifice de planificare și proiecte majore de investiții
O.S.6.2. Dotarea și instruirea structurilor din cadrul aparatelor de specialitate ale CJ-ului și UAT-urilor în vederea utilizării pe scară largă a instrumentelor GIS	P.T.6.2.1. Digitalizarea administrației publice locale în vedea gestionării mai eficiente a dezvoltării teritoriale	PG.6.2.1.1. Dotarea cu hardware și software necesare utilizării pe scară largă a GIS
		PG.6.2.1.2. Implementarea conceptului de ghișeu unic pentru activitățile de urbanism la nivelul autorităților locale
	PG.6.2.1.3. Dezvoltarea și mentenanța de aplicații GIS pentru sprijinirea procesului dezvoltare teritorială	
	P.T.6.2.2. Dezvoltarea competențelor de gestiune a dezvoltării teritoriului la personalul din administrația locală	PG.6.2.2.1. Recrutare de personal calificat în domeniul GIS
		PG.6.2.2.2. Formarea continuă a personalului de specialitate din domeniul GIS

6. PRIORITĂȚI DE DEZVOLTARE LA NIVEL JUDEȚEAN, ZONAL ȘI LOCAL

Politicile și programele incluse în Strategia de Dezvoltare Teritorială pot fi transpuse în următoarele priorități de dezvoltare la nivel județean, zonal și local. Aceste priorități au fost inițial identificate prin studiile de fundamentare, trecând ulterior prin două filtre majore: coerența lor cu direcțiile strategice de la nivel european, național, regional și județean, respectiv procesul de consultare cu actorii locali (grupurile de lucru sectoriale organizate în luna noiembrie 2023).

6.1. Prioritățile de dezvoltare la nivel județean

Aceste priorități sunt cele care au un impact pozitiv asupra dezvoltării teritoriale a tuturor zonelor și localităților din județ. Acestea se referă în principal la intervenții în sistemul teritorial natural și cel conectiv. Implementarea acestor intervenții cade, în principal, în sarcina administrației centrale (ministere, agenții guvernamentale, companii de stat, servicii publice deconcentrate) și a celei județene (Consiliul Județean și instituțiile din subordinea sa). La acestea se adaugă și investiții realizate de alți actori, de ex. universități, care vizează cel puțin un impact mare, cel puțin asupra întregului teritoriu județean.

Obiective Generale	Priorități de dezvoltare la nivel județean
O.G.1. Sprijinirea unei rețele sustenabile de localități care să susțină atât obiectivele de competitivitate teritorială în contextul globalizării, cât și pe cele de coeziune, prin reducerea disparităților intrajudețene	Dezvoltarea Sibiu Business Agency și implementarea de măsuri active pentru atragerea de investitori Sprijinirea înființării și extinderii infrastructurii suport pentru afaceri și inovare, inclusiv prin investiții conexe (de ex. acces, rețele edilitare).
O.G.2. Îmbunătățirea conectării și integrării funcționale a județului în teritoriul european, național și regional	Conectarea județului pe autostradă cu Brașov, respectiv cu București (via Pitești), iar prin acestea cu zona de sud-est a Europei și Marea Neagră Reabilitarea rețelei de drumuri naționale care fac legătura cu județele învecinate și asigură conectivitatea inter-urbană în interiorul județului Construirea variantelor de ocolire ale municipiilor Sibiu (Sud) și Mediaș Reabilitarea rețelei de drumuri județene care să îmbunătățească, în primul rând, conectivitatea urban-rural, dar și accesul la zone

	<p>cu potențial mare de dezvoltare (de ex. zone turistice), inclusiv amenajarea de piste de biciclete de-a lungul acestora</p> <p>Optimizarea infrastructurii și a serviciilor de transport județean de persoane prin curse regulate și transport școlar, preferabil cu mijloace de transport ecologice</p> <p>Racordarea Sibiului la o cale ferată de mare viteză care să lege București de Budapesta și, mai departe, cu centrul și vestul Europei</p> <p>Reabilitarea și modernizarea căilor ferate neelectrificate din județ, cu precădere a celor care asigură conectarea municipiului Sibiu</p> <p>Dezvoltarea Aeroportului Internațional Sibiu, atât pentru tranzitul de pasageri, cât și de mărfuri, și creșterea numărului de destinații deservite</p> <p>Dezvoltarea infrastructurii majore de transport și a celei de distribuție a energiei electrice verzi și a gazelor naturale în amestec cu hidrogenul</p> <p>Asigurarea infrastructurii pentru servicii de comunicații 5G în cât mai multe zone din județ</p>
<p>O.G.3. Asigurarea premiselor necesare pentru o calitate bună a vieții pentru toți locuitorii județului, cu precădere prin accesul nediscriminatoriu la infrastructură tehnico-edilitară, de servicii de interes general, locuire și petrecere a timpului liber</p>	<p>Extinderea și reabilitarea infrastructurii majore de apă și apă uzată prin intermediul investițiilor realizate de cei doi operatori regionali</p> <p>Construirea unui nou spital județean de urgență</p> <p>Reabilitarea, modernizarea, dotarea și digitalizarea spitalelor de specialitate (psihiatrie, pneumoftiziologie) care deservește tot județul</p> <p>Extinderea, reabilitarea și dotarea unităților de asistență medico-socială, cu accent pe dezvoltarea serviciilor de recuperare și reabilitare</p> <p>Reabilitarea, modernizarea, dotarea și digitalizarea unităților de învățământ special / educație incluzivă</p> <p>Extinderea, reabilitarea, dotarea și digitalizarea infrastructurii pentru învățământ universitar, inclusiv spații de cazare pentru studenți</p> <p>Dezvoltarea și dotarea infrastructurii pentru învățământul preuniversitar și universitar dual</p>

	<p>Consolidarea infrastructurii de importanță județeană pentru protecția copilului, a persoanelor cu dizabilități, a celor vârstnice și a altor grupuri vulnerabile, care să susțină reformele din domeniu</p> <p>Extinderea, reabilitarea, modernizarea, dotarea și digitalizarea instituțiilor culturale de importanță națională și județeană (complex național muzeal, bibliotecă județeană, filarmonică, centru județean pentru conservarea și promovarea culturii tradiționale)</p> <p>Extinderea, reabilitarea și dotarea infrastructurii sportive de mari dimensiuni (săli polivalente)</p>
<p>O.G.4. Protejarea elementelor de patrimoniu ale județului, în concordanță cu valorile și principiile Strategiei UE privind Biodiversitatea și ale Noului Bauhaus European, inclusiv valorificarea lor ca resurse de bază pentru dezvoltarea formelor de turism sustenabile</p>	<p>Elaborarea / actualizarea și implementarea planurilor de management pentru toate siturile din rețeaua Natura 2000</p> <p>Delimitarea și protejarea unor coridoare ecologice, mai ales în zonele vizate de proiecte majore de infrastructură conectivă</p> <p>Regenerarea unor habitate degradate care adăpostesc specii de mare importanță la nivel european</p> <p>Identificarea și protejarea strictă a tuturor pădurilor virgine și cvasivirgine din județ</p> <p>Administrarea pădurilor și a pășunilor în strictă concordanță cu amenajamentele forestiere și pastorale elaborate, inclusiv asigurarea pazei și a serviciilor silvice pentru întregul fond forestier</p> <p>Extinderea și reabilitarea infrastructurii de îmbunătățiri funciare, în principal desecări și lucrări de combatere a eroziunii solurilor</p> <p>Amenajarea și întreținerea traseelor turistice omologate și a infrastructurii pentru drumeții</p> <p>Realizarea de investiții pentru valorificarea potențialului turistic balnear din județ</p> <p>Amenajarea pentru turism sustenabil a zonelor montane</p> <p>Dezvoltarea / actualizarea unei baze de date cu privire la monumentele istorice și patrimoniul cultural imobil</p> <p>Integrarea județului Sibiu în cele rutele turistice / culturale stabilite la nivel național (ruta bisericilor fortificate, ruta castelelor, traseul gastronomiei tradiționale românești, ruta satelor cu arhitectură tradițională și ruta Sf. Ladislau).</p>

	Dezvoltarea infrastructurii, inclusiv digitale, pentru susținerea și promovarea producției și comercializării de produse locale alimentare și non-alimentare, precum și a turismului gastronomic
<p>O.G.5. Sprijinirea tranziției verzi a județului, a atingerii neutralității climatice până în anul 2050, concomitent cu întărirea capacității de prevenire și gestionare a riscurilor</p>	<p>Actualizarea, implementarea și monitorizarea măsurilor cuprinse în Planul de Menținere a Calității Aerului</p> <p>Cartarea, investigarea și remedierea siturilor contaminate, cu precădere a celor din zona Copșa Mică</p> <p>Renovarea energetică a clădirilor din patrimoniul instituțiilor administrației centrale și județene, inclusiv dotarea acestora cu instalații de producere a energiei din surse regenerabile</p> <p>Instalarea unor capacități de producere a energiei regenerabile care să asigure consumul instituțiilor din subordinea CJ Sibiu</p> <p>Completarea Sistemului de Management Integrat al Deșeurilor, în principal prin investiții în infrastructura de colectare selectivă, transfer, sortare, tratare și pregătire pentru valorificare materială</p> <p>Asigurarea capacității de depozitare ecologică a deșeurilor care nu pot fi valorificate</p> <p>Elaborarea hărților de risc pentru alunecări de teren și consolidarea zonelor afectate de acest fenomen</p> <p>Realizarea unor lucrări minim invazive pentru prevenirea și reducerea riscului de inundații pe principalele cursuri de apă expuse acestui risc, precum și intervenții de urgență pentru remedierea daunelor produse</p> <p>Consolidarea capacității de intervenție a ISU, SMURD și Salvamont</p>
<p>O.G.6. Consolidarea capacității județene și locale de gestionare a dezvoltării teritoriale, în linie cu prevederile documentațiilor de amenajare a teritoriului și de urbanism</p>	<p>Finalizarea implementării la nivelul UAT-urilor din județ a Programului Național de Cadastru și Publicitate Imobiliară</p> <p>Elaborarea / actualizarea planurilor de amenajare a teritoriului zonal (PATZ) pentru o serie de zone cu caracteristici și nevoi speciale de dezvoltare teritorială</p> <p>Dotarea cu hardware, software și implementarea soluției GIS la nivelul județului în scopul furnizării de servicii urbanistice de calitate, inclusiv în abordarea de tip "one-stop-shop"</p>

Fig. 6.4 PRIORITĂȚI LA NIVEL JUDEȚEAN – OBIECTIVUL GENERAL 2

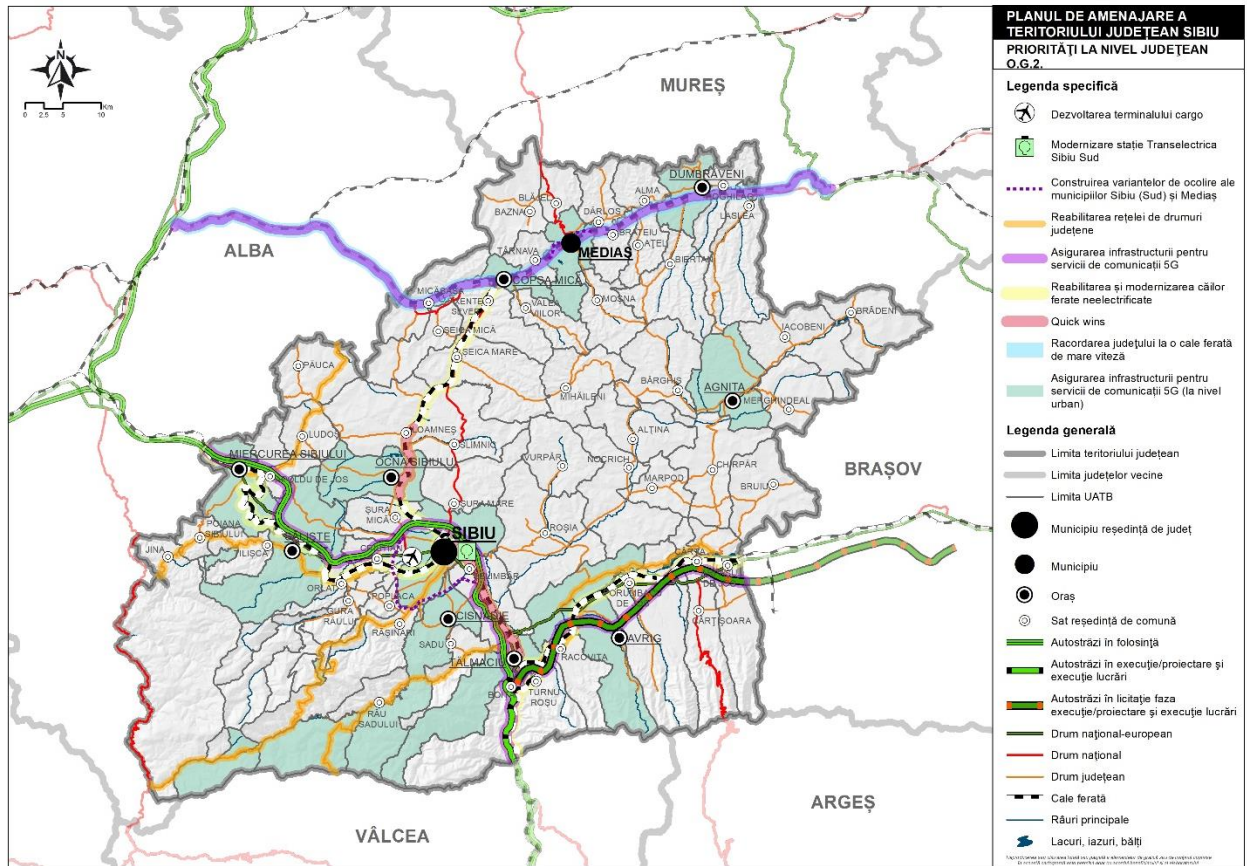

Fig. 6.5 PRIORITĂȚI LA NIVEL JUDEȚEAN – OBIECTIVUL GENERAL 3

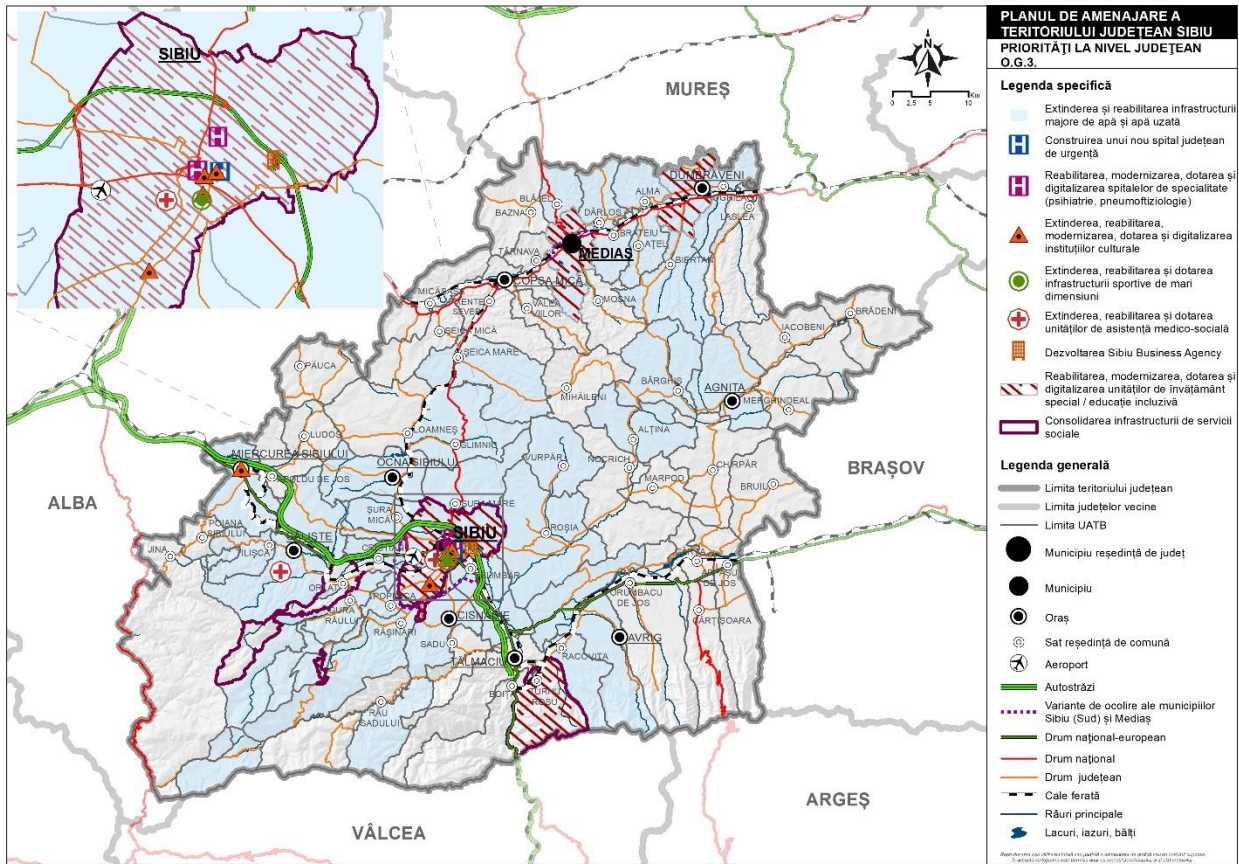

Fig. 6.6 PRIORITĂȚI LA NIVEL JUDEȚEAN – OBIECTIVUL GENERAL 4 (1)

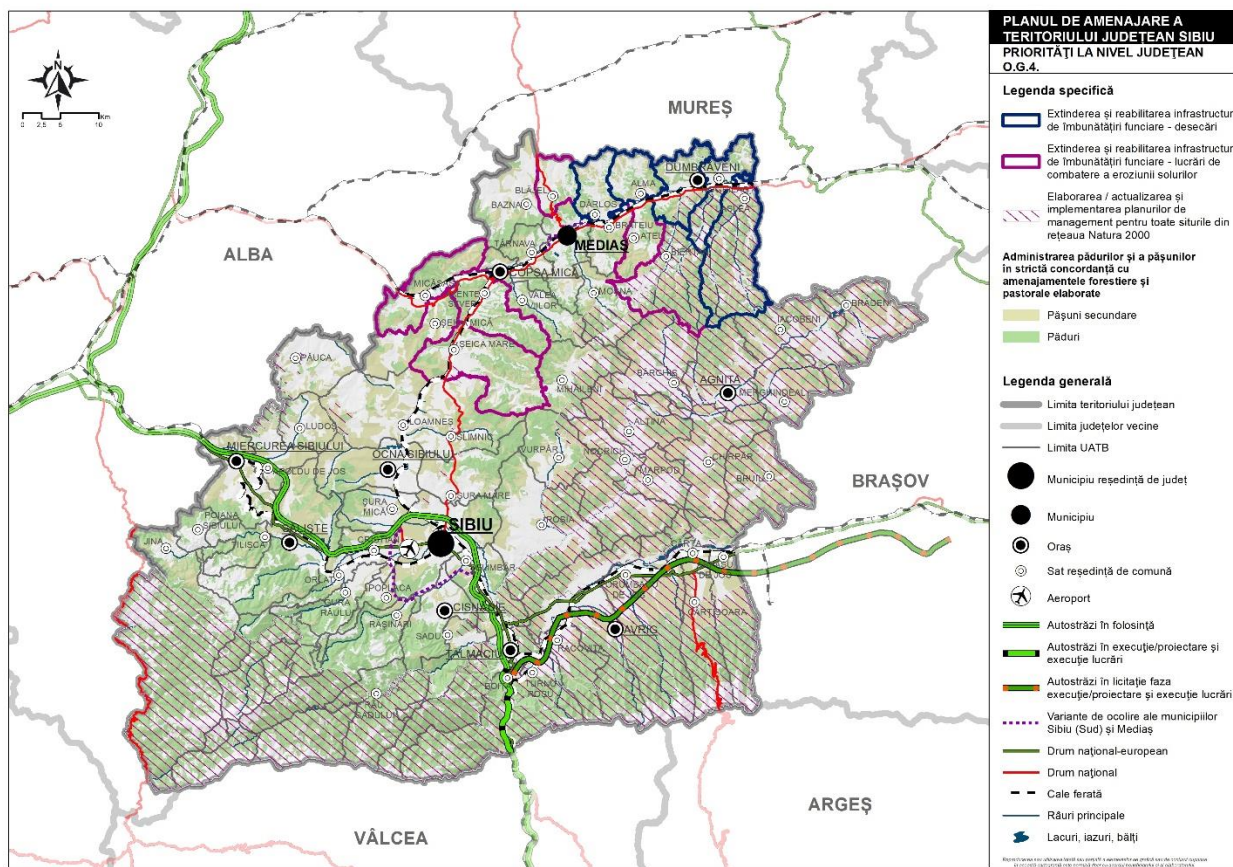

Fig. 6.7 PRIORITĂȚI LA NIVEL JUDEȚEAN – OBIECTIVUL GENERAL 4 (2)

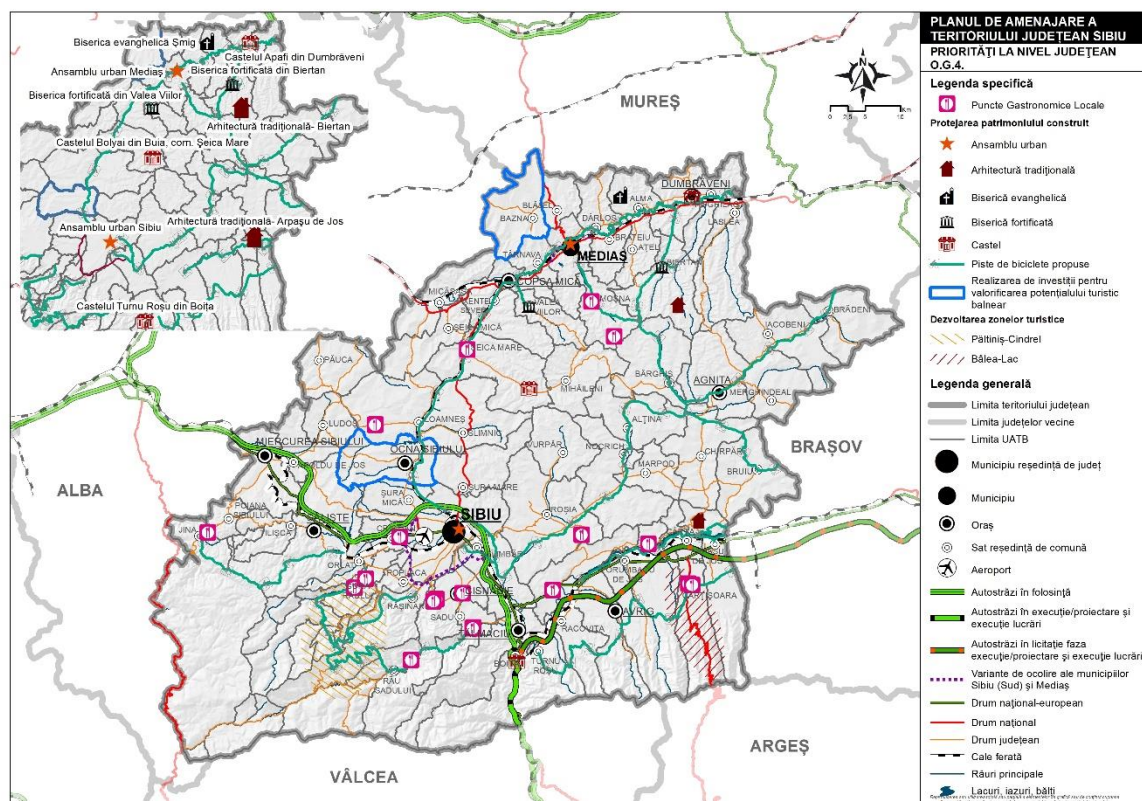
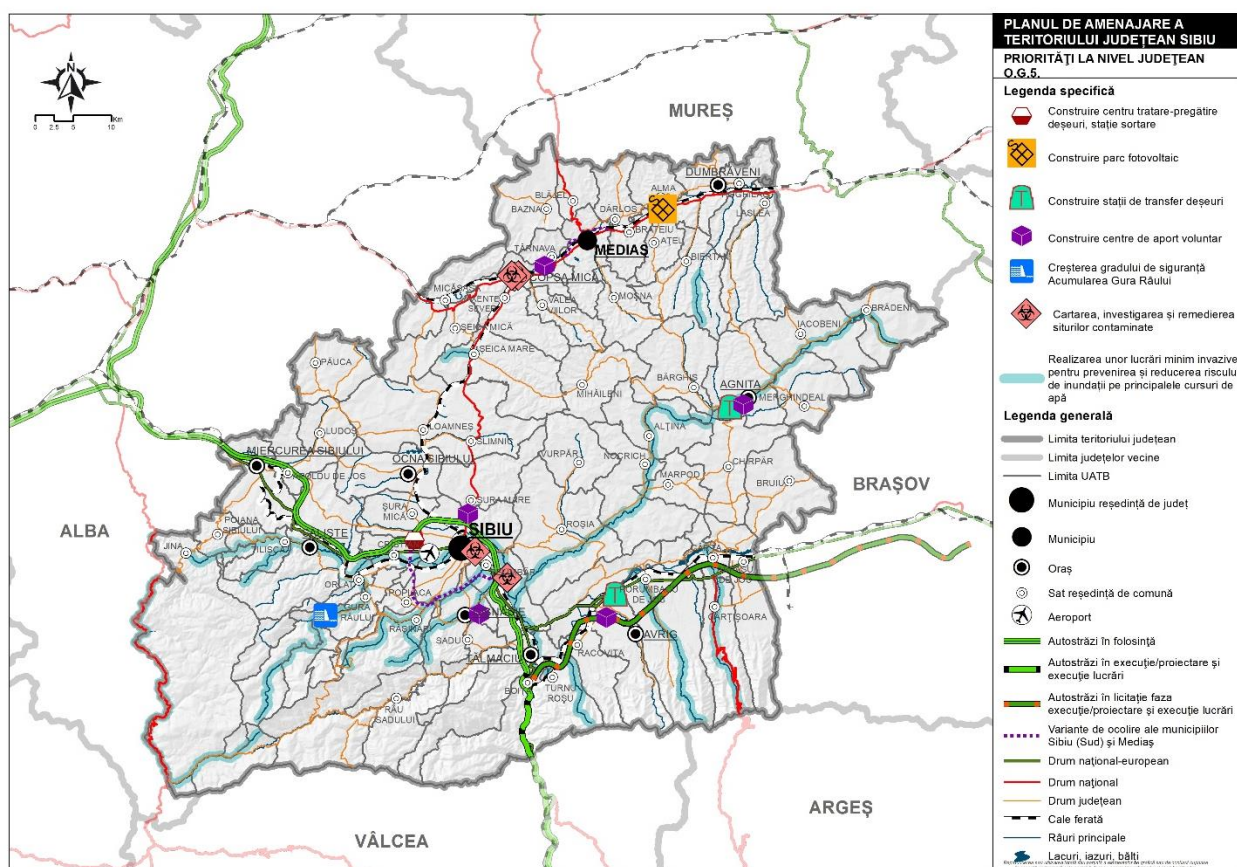

Fig. 6.8 PRIORITĂȚI LA NIVEL JUDEȚEAN – OBIECTIVUL GENERAL 5



6.2. Prioritățile de dezvoltare la nivel zonal

Aceste priorități de dezvoltare au, în general, un caracter inter-jurisdicțional și vizează un impact care trece dincolo de granițele locale, la nivelul unor zone cu disfuncționalități, potențial și priorități similare de dezvoltare teritorială. Sarcina implementării acestor priorități revine primăriilor și a asocierilor dintre acestea (ADI-uri, GAL-uri), însă cu utilizarea preponderentă a unor resurse dedicate dezvoltării teritoriale integrate.

- **Zonele urbane funcționale ale municipiilor Sibiu și Mediaș**

Obiective Generale	Priorități de dezvoltare la nivelul zonelor urbane funcționale Sibiu și Mediaș
<p>O.G.1. Sprijinirea unei rețele sustenabile de localități care să susțină atât obiectivele de competitivitate teritorială în contextul globalizării, cât și pe cele</p>	<p>Identificarea, reglementarea și echiparea edilitară a terenurilor din zonele periurbane ce pot fi puse la dispoziția investitorilor</p>

<p>de coeziune, prin reducerea disparităților intrajudețene</p>	<p>Extinderea infrastructurii și serviciilor de transport public în zonele urbane funcționale, inclusiv achiziția de material rulant ecologic</p> <p>Implementarea proiectului de tren metropolitan la nivelul municipiului Sibiu și a zonei sale funcționale</p> <p>Dezvoltarea rețelei de piste pentru biciclete între municipii și localitățile din zonele urbane funcționale</p> <p>Construirea de facilități de tip park & ride (parcări publice cu acces la transportul în comun) în inelul I de localități din jurul municipiilor</p> <p>Amenajarea de coridoare verzi-albastre de-a lungul cursurilor de apă</p> <p>Dezvoltarea și implementarea de soluții de tip Smart ("inteligente") la nivel de zonă urbană funcțională (de ex. managementul traficului)</p> <p>Elaborarea, implementarea și monitorizarea unor documente de planificare strategică integrate / corelate (SIDU, PMUD etc.)</p> <p>Planificarea urbanistică (PUZ-uri) și echiparea tehnico-edilitară corespunzătoare a noilor zone de dezvoltare, inclusiv prin realizarea de exproprieri pentru cauze de utilitate publică</p>
<p>O.G.2. Îmbunătățirea conectării și integrării funcționale a județului în teritoriul european, național și regional</p>	<p>Realizarea de noi legături rutiere între municipii și zonele lor urbane funcționale care să deservească arealele cu noi dezvoltări (rezidențiale, economice etc.)</p> <p>Dezvoltarea unor sisteme funcționale de transport public al elevilor între municipii și localitățile periurbane</p>
<p>O.G.3. Asigurarea premiselor necesare pentru o calitate bună a vieții pentru toți locuitorii județului, cu precădere prin accesul nediscriminatoriu la infrastructură tehnico-edilitară, de servicii de interes general, locuire și petrecere a timpului liber</p>	<p>Înființarea de unități de învățământ antepreșcolar (creșe) și preșcolar (grădinițe), astfel încât să se asigure creșterea gradului de cuprindere a copiilor în învățământul timpuriu, în special în localitățile din zonele urbane funcționale cu un număr mare de părinți navetiști către cele două municipii</p>
<p>O.G.4. Protejarea elementelor de patrimoniu ale județului, în concordanță cu valorile și principiile Strategiei UE privind</p>	<p>Realizarea de perdele de protecție / centuri verzi în jurul celor două municipii</p>

<p>Biodiversitatea și ale Noului Bauhaus European, inclusiv valorificarea lor ca resurse de bază pentru dezvoltarea formelor de turism sustenabile</p>	<p>Adoptarea unor documentații de amenajarea teritoriului și urbanism care să încurajeze modelul compact de dezvoltare în locul expansiunii urbane necontrolate</p>
<p>O.G.5. Sprijinirea tranziției verzi a județului, a atingerii neutralității climatice până în anul 2050, concomitent cu întărirea capacității de prevenire și gestionare a riscurilor</p>	<p>Cooperarea / asocierea la nivel de zonă urbană funcțională în vederea gestionării eficiente a rețelei de centre de aport voluntar a deșeurilor</p> <p>Elaborarea unor strategii / planuri de adaptare la schimbările climatice care să acopere întregul teritoriu al zonei urbane funcționale</p> <p>Cooperarea / asocierea la nivel de zonă urbană funcțională pentru dezvoltarea de noi capacități de producere a energiei regenerabile care să asigure necesarul de consum al clădirilor și serviciilor publice</p>
<p>O.G.6. Consolidarea capacității județene și locale de gestionare a dezvoltării teritoriale, în linie cu prevederile documentațiilor de amenajare a teritoriului și de urbanism</p>	<p>Dezvoltarea și integrarea sistemelor GIS utilizate la nivel metropolitan (de ex. baze de date urbane cu utilități)</p> <p>Elaborarea unor PUG-uri metropolitane / planuri de amenajare a teritoriului zonal metropolitan care să asigure o dezvoltare coerentă, sustenabilă și integrată</p> <p>Elaborarea de PUZ-uri în comun pentru proiecte majore de infrastructură care se extind pe teritoriul mai multor UAT-uri din zona urbană funcțională</p>

Fig. 6.9 PRIORITĂȚI LA NIVEL ZONAL

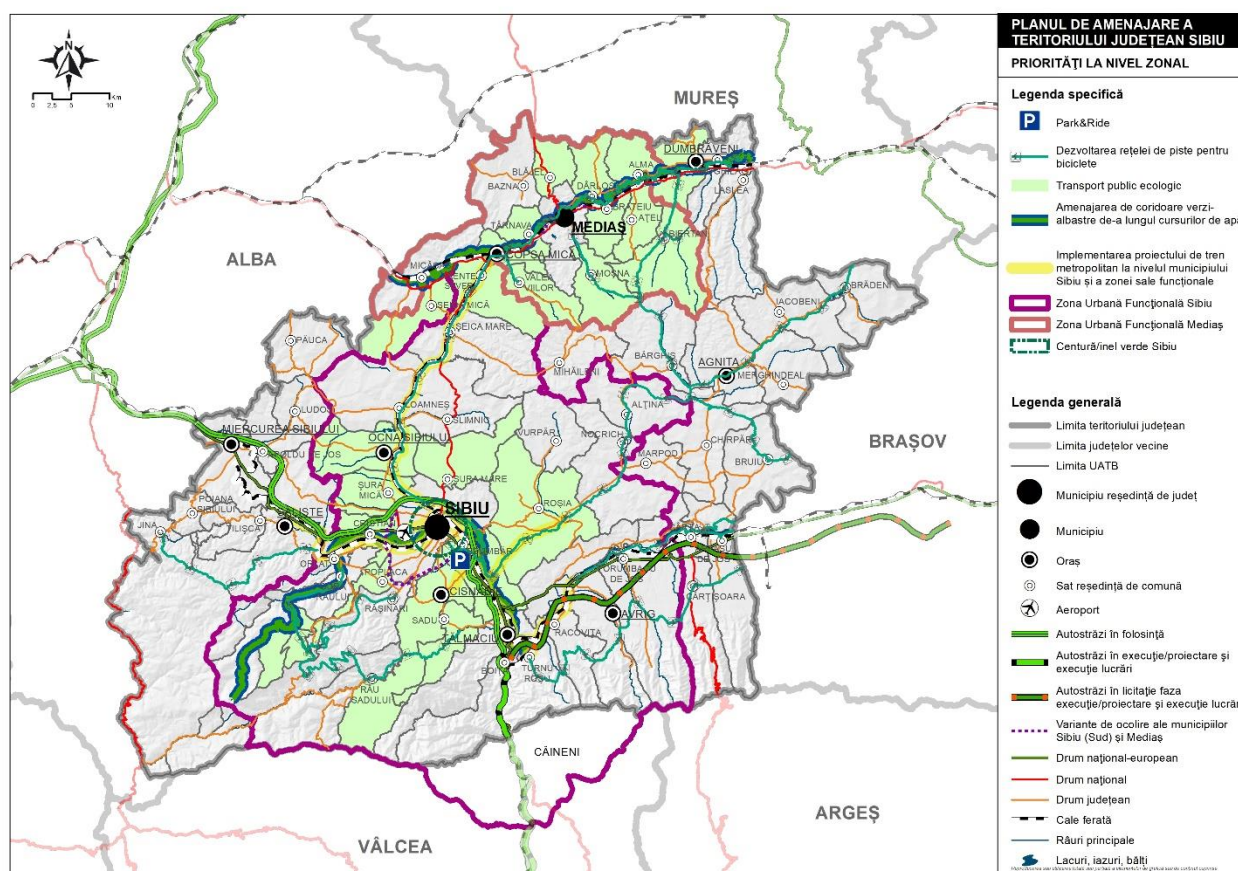

- Zone rurale funcționale (GAL/ITI/ADI), inclusiv orașele mici cu rol de deservire

Obiective Generale	Priorități de dezvoltare la nivelul zonelor rurale funcționale
<p>O.G.1. Sprijinirea unei rețele sustenabile de localități care să susțină atât obiectivele de competitivitate teritorială în contextul globalizării, cât și pe cele de coeziune, prin reducerea disparităților intrajudețene</p>	<p>Sprijinirea competitivității în sectorul agricol, în primul rând prin investiții în înființarea, restructurarea și modernizarea exploatațiilor agricole și a unităților de condiționare, depozitare și procesare, realizarea de sisteme de irigații la nivel de fermă, atragerea tinerilor fermieri, dezvoltarea unor structuri asociative funcționale și lanțuri agroalimentare scurte de aprovizionare</p> <p>Sprijinirea inițiativelor antreprenoriale din domenii non-agricole (producție cu impact redus asupra mediului, activități meșteșugărești, agroturism, servicii etc.) pentru diversificarea economiilor rurale și crearea de noi locuri de muncă</p> <p>Amenajarea spațiilor publice locale (parcuri, locuri de joacă, terenuri de sport etc.)</p>

<p>O.G.2. Îmbunătățirea conectării și integrării funcționale a județului în teritoriul european, național și regional</p>	<p>Modernizarea drumurilor agricole și forestiere</p> <p>Reabilitare / modernizare străzi, trotuare, parcuri</p>
<p>O.G.3. Asigurarea premiselor necesare pentru o calitate bună a vieții pentru toți locuitorii județului, cu precădere prin accesul nediscriminatoriu la infrastructură tehnico-edilitară, de servicii de interes general, locuire și petrecere a timpului liber</p>	<p>Realizarea investițiilor și dotărilor la scară mică pentru îmbunătățirea serviciilor de bază destinate populației (de ex. rețele publice de joasă tensiune și iluminat, supraveghere video, apă-canal, achiziția de echipamente pentru lucrări edilitare, situații de urgență, colectare deșeuri etc.)</p> <p>Reabilitarea și dotarea unor clădiri ce găzduiesc servicii de interes public (de ex. dispensare, cămine culturale, școli și grădinițe, capele mortuare, sedii administrative etc.)</p> <p>Investiții în infrastructura socială și integrarea minorităților (de ex. centre sociale multifuncționale, centre de zi, căi de acces la comunitățile marginalizate)</p> <p>Amenajarea zonelor publice de agrement pentru populație</p>
<p>O.G.4. Protejarea elementelor de patrimoniu ale județului, în concordanță cu valorile și principiile Strategiei UE privind Biodiversitatea și ale Noului Bauhaus European, inclusiv valorificarea lor ca resurse de bază pentru dezvoltarea formelor de turism sustenabile</p>	<p>Restaurarea și conservarea patrimoniului cultural mobil și imobil de importanță locală, inclusiv tradiții și valori culturale locale</p> <p>Repunerea în funcțiune a traseelor de cale ferată îngustă ("mocăniță") și dotările adiacente</p> <p>Îmbunătățirea infrastructurii locale de tip turistic (de ex. puncte de informare, trasee de vizitare etc.)</p>
<p>O.G.5. Sprijinirea tranziției verzi a județului, a atingerii neutralității climatice până în anul 2050, concomitent cu întărirea capacității de prevenire și gestionare a riscurilor</p>	<p>Investiții în producerea și utilizarea energiei din surse regenerabile pentru consumul clădirilor publice și private (rezidențiale, industriale, comerciale etc.)</p>
<p>O.G.6. Consolidarea capacității județene și locale de gestionare a dezvoltării teritoriale, în linie cu prevederile documentațiilor de amenajare a teritoriului și de urbanism</p>	<p>Elaborarea / actualizarea planurilor de amenajare a teritoriului zonal</p> <p>Digitalizarea activității de urbanism, în principal prin implementarea soluțiilor GIS</p>

Fig. 6.10 PRIORITĂȚI ZONE RURALE FUNCȚIONALE – OBIECTIVUL GENERAL 1

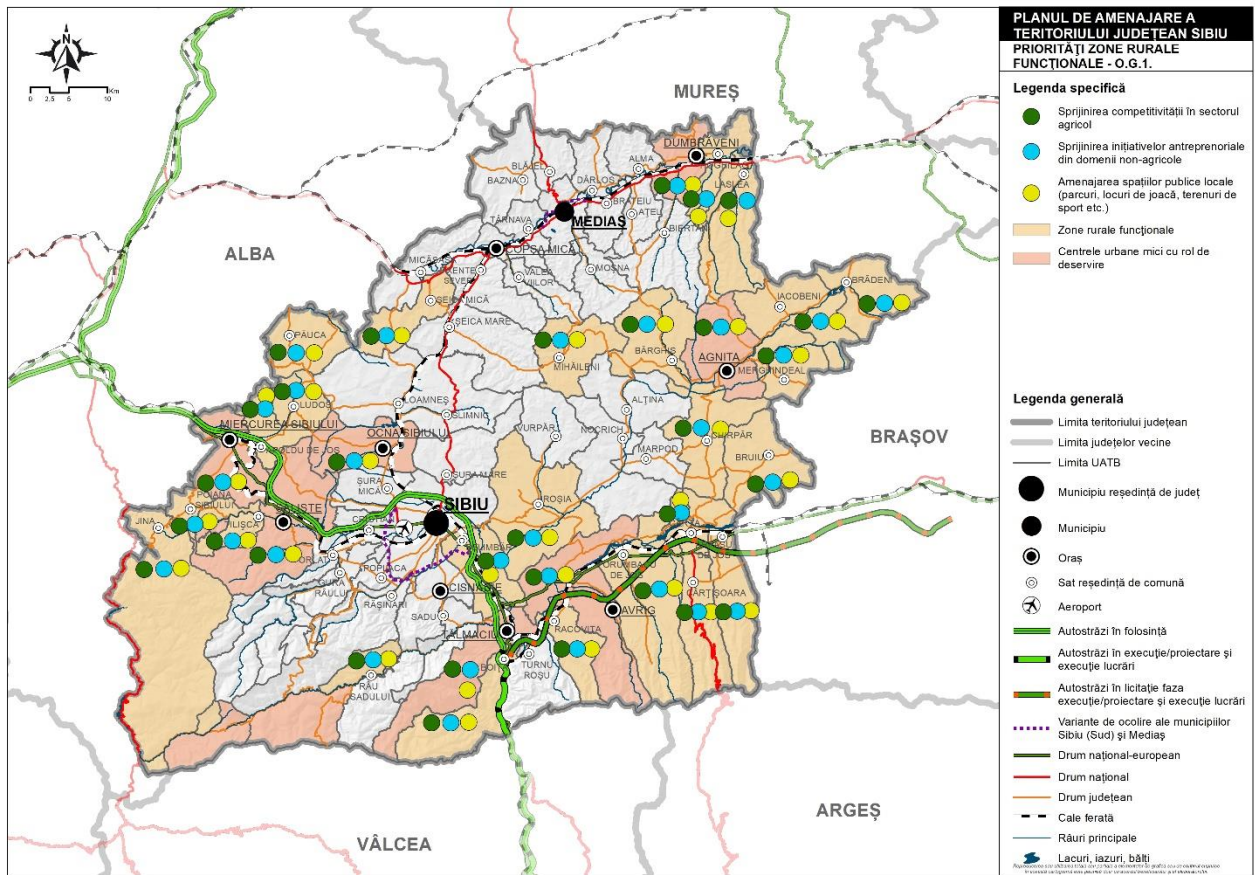

Fig. 6.11 PRIORITĂȚI ZONE RURALE FUNCȚIONALE – OBIECTIVUL GENERAL 2

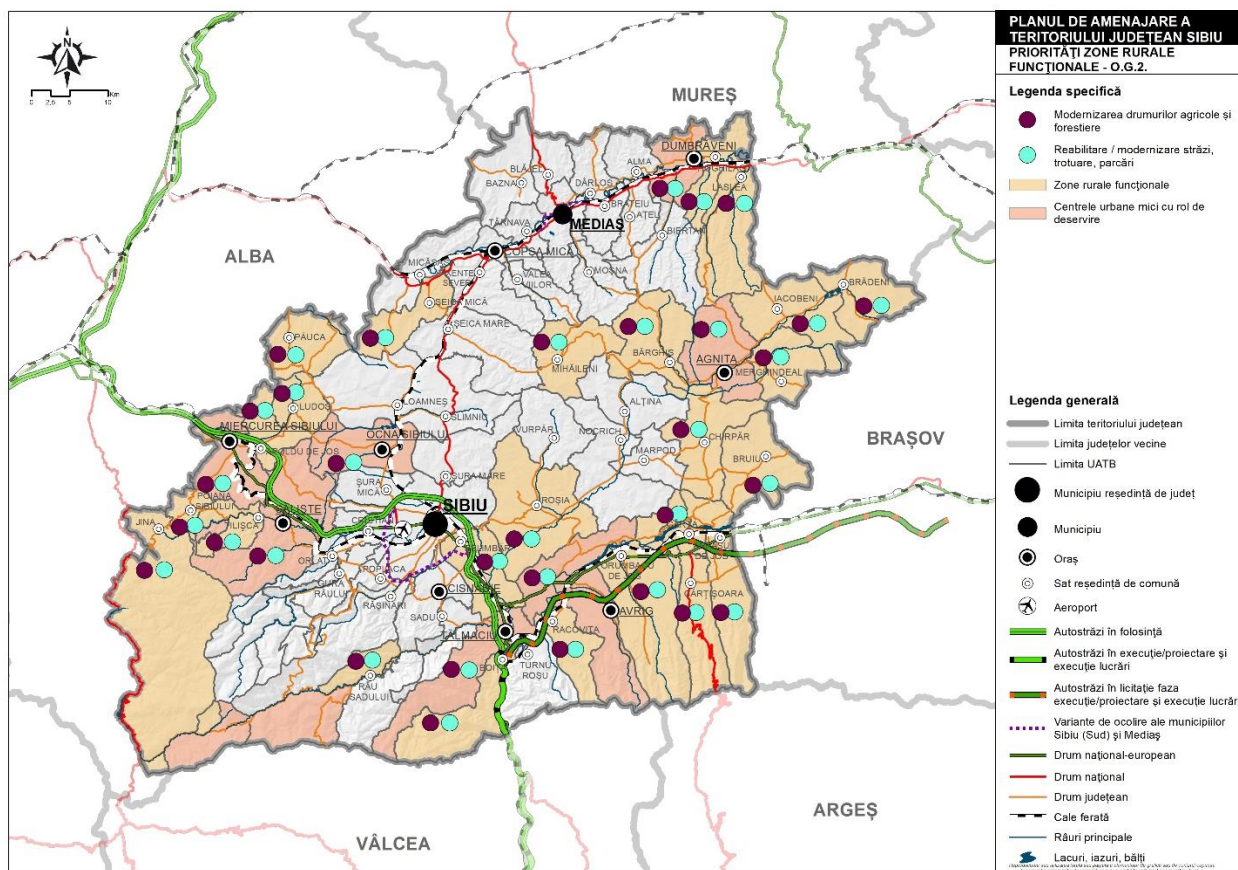

Fig. 6.12 PRIORITĂȚI ZONE RURALE FUNCȚIONALE – OBIECTIVUL GENERAL 3

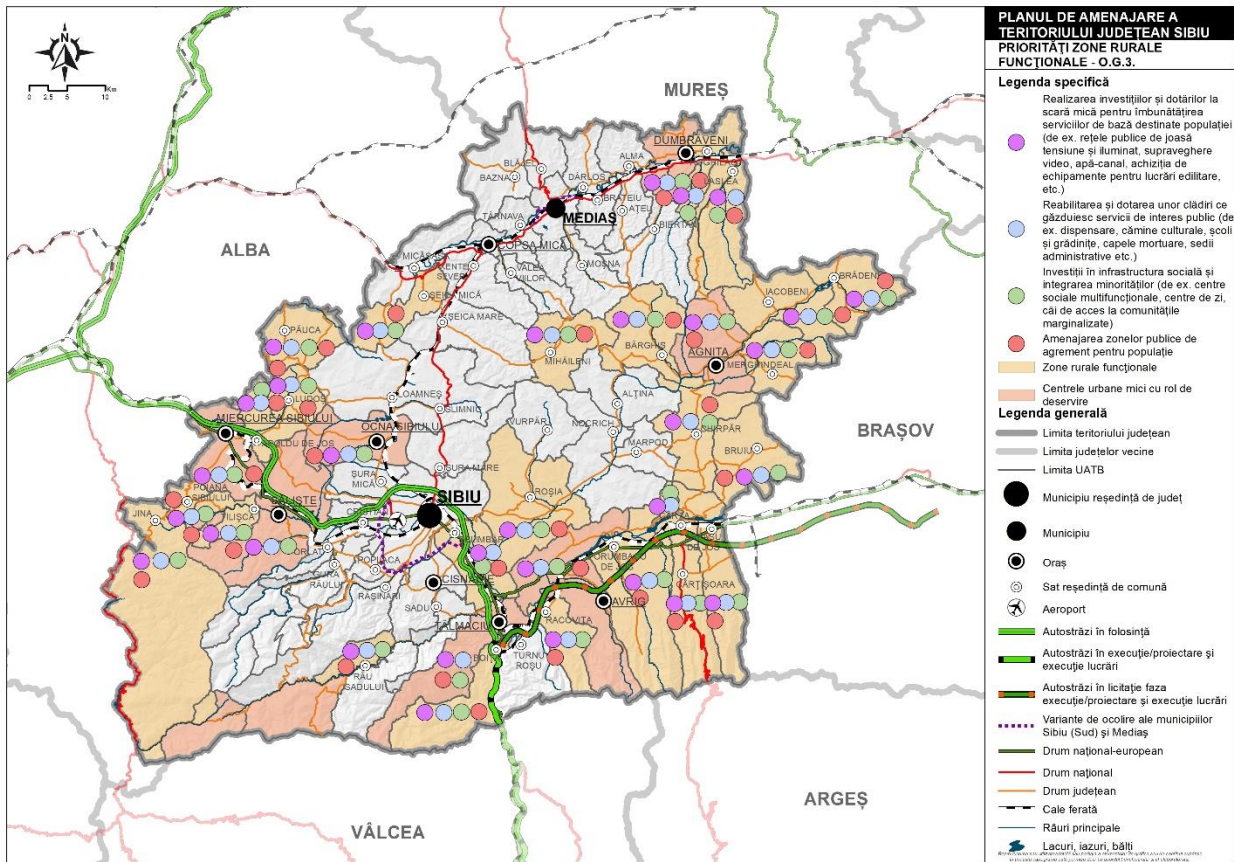

Fig. 6.13 PRIORITĂȚI ZONE RURALE FUNCȚIONALE – OBIECTIVUL GENERAL 4

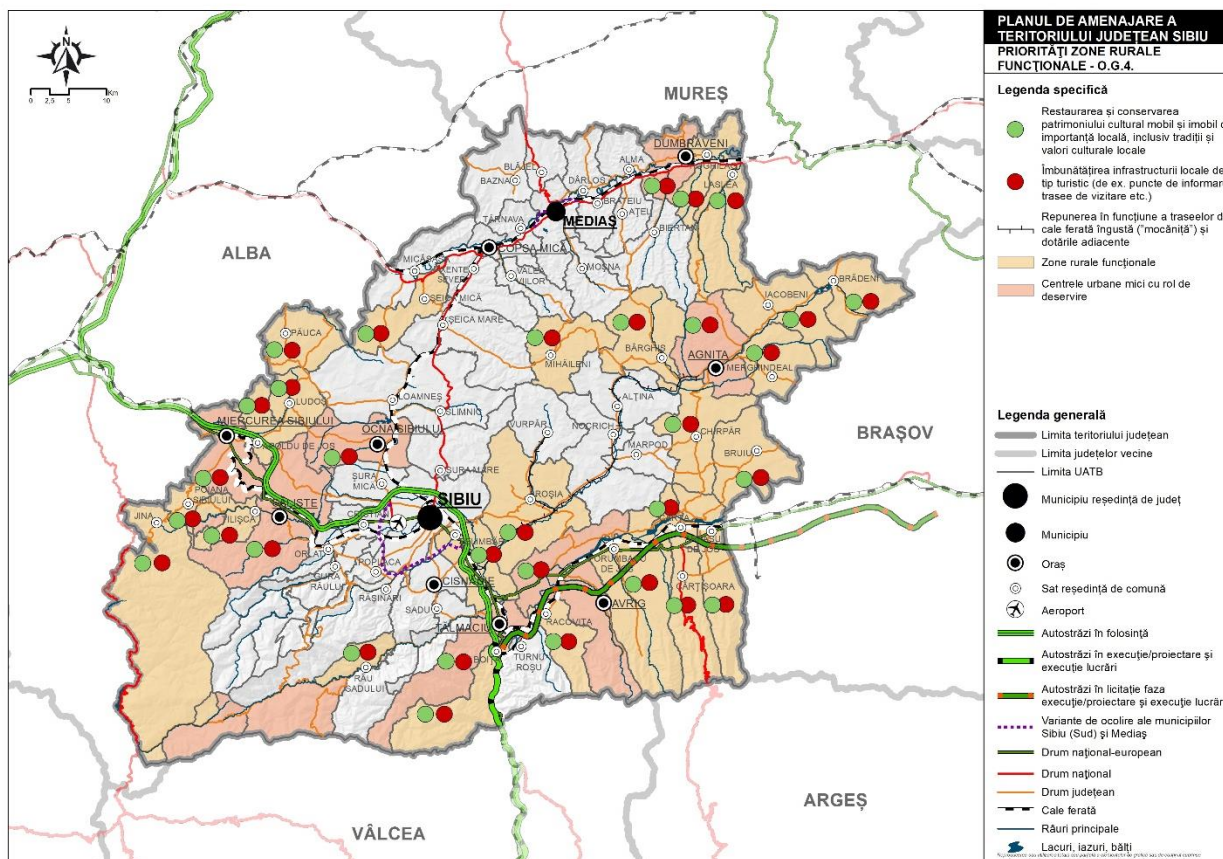

Fig. 6.14 PRIORITĂȚI ZONE RURALE FUNCȚIONALE – OBIECTIVUL GENERAL 5

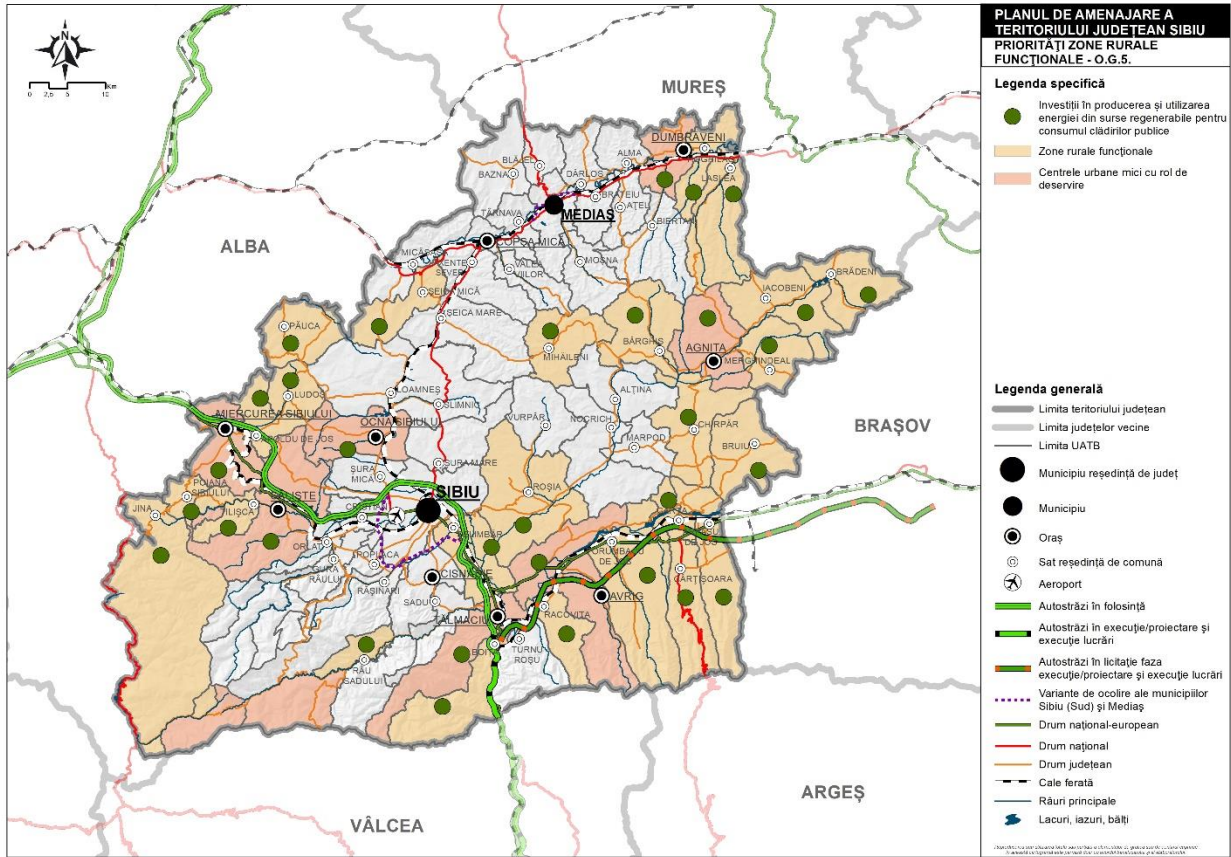
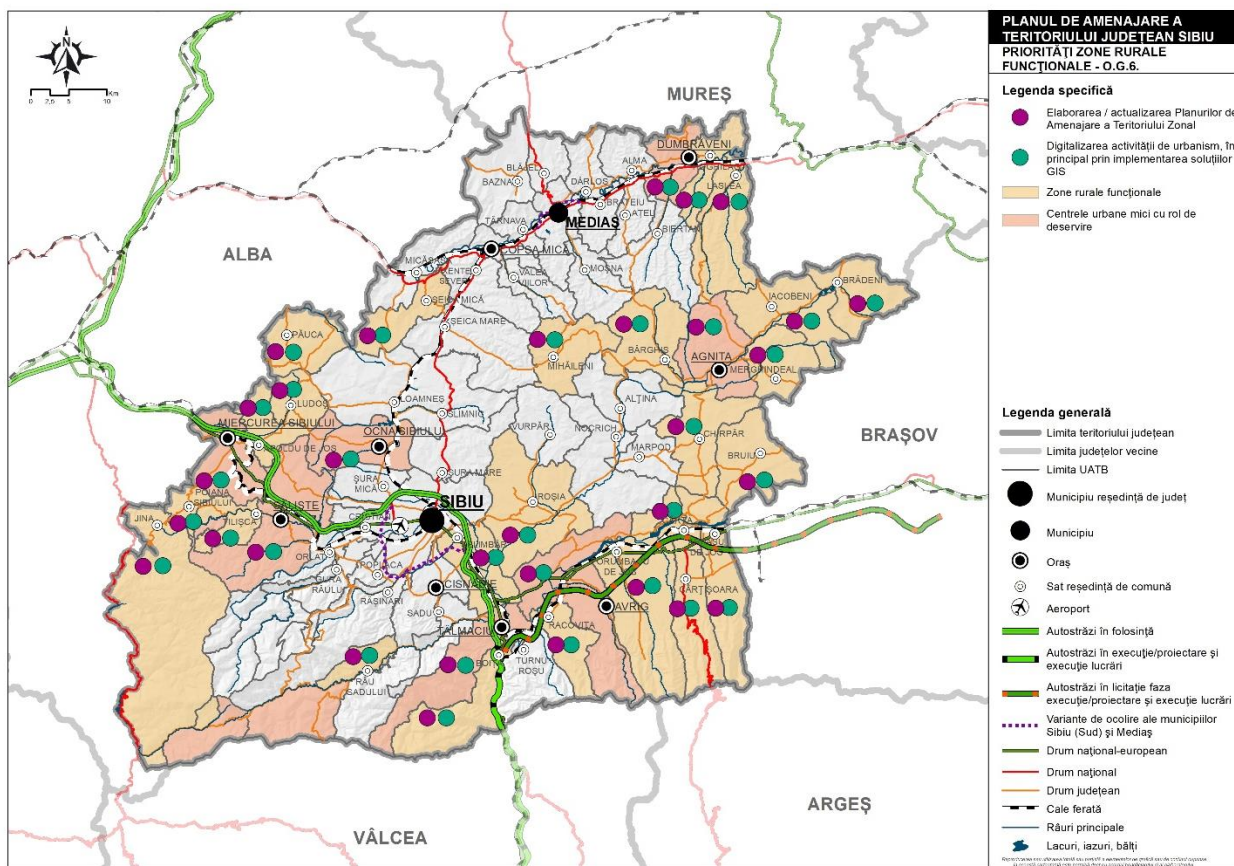

Fig. 6.15 PRIORITĂȚI ZONE RURALE FUNCȚIONALE – OBIECTIVUL GENERAL 6



6.3. Prioritățile de dezvoltare la nivel local

Aceste priorități de dezvoltare răspund, în general, unor disfuncționalități și elemente de potențial local, context în care pregătirea și implementarea măsurilor / intervențiilor propuse cade, de principiu, asupra administrațiilor locale sau a unor actori instituționali și privați care vizează impactul.

- Localități urbane

Obiective Generale	Priorități de dezvoltare la nivelul localităților urbane
O.G.1. Sprijinirea unei rețele sustenabile de localități care să susțină atât obiectivele de competitivitate teritorială în contextul globalizării, cât și pe cele	<p>Investiții în infrastructura suport pentru cercetare-dezvoltare-inovare (laboratoare, centre de testare, experimentare etc.)</p> <p>Investiții în infrastructura suport pentru afaceri (parcuri industriale, logistice, incubatoare, acceleratoare, centre de afaceri, expoziții etc.)</p>

<p>de coeziune, prin reducerea disparităților intrajudețene</p>	<p>Identificarea, reglementarea, echiparea și punerea la dispoziția investitorilor privați de terenuri / construcții (altele decât cele amplasate în parcuri industriale)</p> <p>Dezvoltarea infrastructurii pentru transport public local ecologic (depouri, benzi dedicate, stații, sisteme de informare a pasagerilor, GPS, e-ticketing etc.), inclusiv achiziția de mijloace de transport ecologice</p> <p>Dezvoltarea rețelei locale pentru deplasări velo (piste pentru biciclete, rastele / locuri de parcare, sisteme de bike sharing etc.)</p> <p>Extinderea și reabilitarea zonelor pietonale (piețe și străzi de tip shared space, zone exclusiv pietonale, trotuare, pasaje pietonale etc.)</p> <p>Extinderea, reabilitarea și modernizarea străzilor și a podurilor / pasajelor rutiere, inclusiv rigole, indicatoare, marcaje, locuri de parcare, alveole etc., în vederea eliminării blocajelor din trafic și a reducerii pulberilor în suspensie</p> <p>Construcția de facilități de tip park & ride (parcări publice cu acces în proximitate la transportul în comun) în zonele periferice ale municipiilor</p> <p>Amenajarea și modernizarea parcurilor și a altor tipuri de spații verzi</p> <p>Amenajarea și modernizarea locurilor de joacă</p> <p>Construirea / reabilitarea piețelor agroalimentare, târgurilor și oboarelor, inclusiv a locațiilor pentru piețe volante</p> <p>Amenajarea și reabilitarea spațiilor publice din centrele istorice, ansamblurile de locuințe colective construite în perioada comunistă, a noilor zone rezidențiale din zonele periferice cu dotări insuficiente, a celor de pe malurile râurilor și lacurilor, inclusiv prin reconversia unor terenuri abandonate / degradate</p> <p>Dezvoltarea și implementarea de noi servicii publice online și instrumente de tip Smart City/"Orașe Inteligente" (de ex. sisteme de management al traficului și parcărilor, supraveghere video, telegestiune și monitorizare prin GPS etc.)</p>
<p>O.G.2. Îmbunătățirea conectării și integrării funcționale a județului în teritoriul european, național și regional</p>	<p>Dezvoltarea sistemelor de canalizație subterană pentru facilitarea tranziției la tehnologia 5G</p>

	<p>Extinderea și modernizarea rețelelor inteligente de distribuție a energiei electrice și gazelor naturale în amestec cu hidrogen, inclusiv contorizare inteligentă</p>
<p>O.G.3. Asigurarea premiselor necesare pentru o calitate bună a vieții pentru toți locuitorii județului, cu precădere prin accesul nediscriminatoriu la infrastructură tehnico-edilitară, de servicii de interes general, locuire și petrecere a timpului liber</p>	<p>Investiții complementare celor realizate de operatorii regionali în infrastructura de apă și apă uzată</p> <p>Dezvoltarea sistemelor de canalizare pluvială, inclusiv cu facilități de colectare a apelor meteorice în vederea irigațiilor spațiilor verzi sau a altor destinații de interes public</p> <p>Extinderea și modernizarea, în direcția eficientizării energetice și a telegestiunii, a sistemelor de iluminat public</p> <p>Extinderea, reabilitarea, modernizarea, dotarea și digitalizarea spitalelor municipale / orășenești, inclusiv a ambulatoriilor, secțiilor exterioare și unităților de primiri urgențe</p> <p>Amenajarea, modernizarea și dotarea cabinetelor de medicină de familie, a centrelor de permanență, precum și a cabinetelor de medicină școlară</p> <p>Înființarea și dotarea de centre comunitare care să ofere servicii medico-sociale integrate</p> <p>Extinderea, reabilitarea și dotarea unităților de asistență medico-socială administrate de către autoritățile locale</p> <p>Construirea de noi creșe și grădinițe, extinderea, modernizarea și dotarea celor existente</p> <p>Construirea, extinderea, reabilitarea, modernizarea și dotarea școlilor și a liceelor, inclusiv internate, cantine, săli și terenuri de sport, ateliere, laboratoare, spații pentru after-school și adiacente etc.</p> <p>Construirea, extinderea, reabilitarea, modernizarea și dotarea infrastructurii locale pentru servicii sociale, de tip rezidențial (cămine pentru vârstnici, adăposturi de noapte, centre de primire în regim de urgență etc.) și non-rezidențial (centre / cluburi de zi, servicii de îngrijire la domiciliu, cantine sociale etc.)</p> <p>Construirea și reabilitarea locuințelor sociale și a altor categorii de locuințe publice (de urgență, necesitate, serviciu etc.)</p> <p>Construirea de locuințe pentru tineri și acordarea de terenuri gratuite pentru aceștia în vederea ridicării de case individuale</p>

	<p>Realizarea de investiții integrate pentru incluziunea zonelor urbane marginalizate și combaterea locuirii informale</p> <p>Construirea, extinderea, reabilitarea, modernizarea și digitalizarea instituțiilor de cultură din subordinea administrațiilor locale (biblioteci publice, teatre, case de cultură și centre culturale, muzee, cinematografe etc.)</p> <p>Extinderea, reabilitarea, modernizarea și dotarea infrastructurii sportive (stadioane, baze sportive, săli polivalente / de sport, bazine de înot etc.)</p> <p>Amenajarea și modernizarea zonelor de agrement (aquapark-uri/parcuri acvatice, lacuri de agrement, debarcadere, plaje, parcuri de aventură, echitație, instalații de sanie, bob de vară, tubing, cățărare, trasee pietonale și pentru biciclete, spații de grătar, relaxare, activități în natură, alimentație publică, locuri de pescuit, etc.)</p> <p>Amenajarea de centre și cluburi pentru tineret</p>
<p>O.G.4. Protejarea elementelor de patrimoniu ale județului, în concordanță cu valorile și principiile Strategiei UE privind Biodiversitatea și ale Noului Bauhaus European, inclusiv valorificarea lor ca resurse de bază pentru dezvoltarea formelor de turism sustenabile</p>	<p>Amenajarea de păduri-parc / păduri urbane și plantarea de copaci pe spațiile publice</p> <p>Consolidarea, restaurarea și punerea în valoare a monumentelor istorice care se află în proprietatea administrațiilor locale</p> <p>Implementarea de măsuri integrate, coercitive (de ex. supraimpozitare) și stimulative (ex. granturi, reduceri de taxe și impozite), pentru reabilitarea monumentelor istorice și a fațadelor imobilelor din zonele centrale care se află în proprietate privată</p> <p>Elaborarea planurilor urbanistice zonale pentru zonele construite protejate din mediul urban</p> <p>Identificarea și clasarea ca monumente istorice a unor obiective valoroase, concomitent cu declasarea celor care nu mai există fizic</p> <p>Realizarea de investiții pentru punerea în valoare a resurselor turistice locale (de ex. ape sărate) și pentru încurajarea investițiilor private în domeniu (de ex. infrastructură de bază – drumuri, utilități, spații verzi și spații publice de agrement etc.)</p>

O.G.5. Sprijinirea tranziției verzi a județului, a atingerii neutralității climatice până în anul 2050, concomitent cu întărirea capacității de prevenire și gestionare a riscurilor

Renovarea energetică a blocurilor de locuințe, mai ales a celor construite în perioada comunistă, inclusiv dotarea acestora cu panouri solare / fotovoltaice, stații de încărcare vehicule electrice, corpuri de iluminat eficiente energetic etc.

Sprijinirea renovării termice și a instalării de panouri fotovoltaice la nivelul locuințelor individuale (prosumatori)

Renovarea energetică, inclusiv consolidarea (dacă este cazul) a clădirilor aflate în proprietatea administrației locale (sedii administrative, unități de învățământ, sociale, medicale etc.), inclusiv dotarea acestora cu capacități de producere a energiei din surse regenerabile (panouri solare / fotovoltaice, pompe de căldură etc.)

Implementarea unor proiecte-pilot de dezvoltarea unor sisteme de termoficare la nivel de cvartal / cartier (comunități energetice), mai ales în cazul noilor dezvoltări rezidențiale sau ansamblurilor de locuințe publice, care să folosească energie regenerabilă și cogenerare de înaltă eficiență

Realizarea de parcuri de producere și stocare a energiei electrice din surse regenerabile pentru asigurarea necesarului de consum al clădirilor și sistemelor publice

Realizarea de instalații de producere și stocare a hidrogenului

Realizarea de noi stații de încărcare a vehiculelor electrice și acordarea de stimulente pentru achiziționarea acestora

Amenajarea de insule ecologice digitalizate și de centre de aport voluntar pentru colectarea separată a deșeurilor

Elaborarea, actualizarea, implementarea și monitorizarea strategiilor / planurilor de adaptare la schimbările climatice

Amenajarea împotriva inundațiilor a cursurilor de apă de importanță locală, cu utilizarea noilor soluții tehnice agreate la nivel european, și realizarea lucrărilor în primă urgență de combatere a efectelor alunecărilor de teren și inundațiilor

Cartarea, expertizarea și consolidarea clădirilor publice și private cu risc seismic ridicat

Consolidarea capacității locale de intervenție în situații de urgență, prin dotarea Serviciilor Voluntare pentru Situații de Urgență, amenajarea și întreținerea adăposturilor, a sistemelor moderne de avertizare sonoră etc.

<p>O.G.6. Consolidarea capacității județene și locale de gestionare a dezvoltării teritoriale, în linie cu prevederile documentațiilor de amenajare a teritoriului și de urbanism</p>	<p>Actualizarea în format GIS a planurilor urbanistice generale</p> <p>Implementarea soluțiilor de tip GIS la nivelul administrațiilor locale, inclusiv dezvoltarea și actualizarea unor bănci de date urbane cât mai complete</p> <p>Recrutarea de noi specialiști și formarea continuă a personalului cu atribuții în domeniul urbanismului de la nivelul administrațiilor locale</p>
--	---

- **Localități rurale**

Obiective Generale	Priorități de dezvoltare la nivelul localităților rurale
<p>O.G.1. Sprijinirea unei rețele sustenabile de localități care să susțină atât obiectivele de competitivitate teritorială în contextul globalizării, cât și pe cele de coeziune, prin reducerea disparităților intrajudețene</p>	<p>Identificarea, reglementarea, echiparea și punerea la dispoziția investitorilor privați de terenuri / construcții (altele decât cele amplasate în parcuri industriale)</p> <p>Amenajarea stațiilor de transport în comun de pe traseele din programul județean</p> <p>Dezvoltarea rețelei locale pentru deplasări velo (piste pentru biciclete, rastele / locuri de parcare etc.)</p> <p>Extinderea și reabilitarea zonelor pietonale (piețe, piațete, trotuare, punți pietonale / pasarele etc.)</p> <p>Extinderea, reabilitarea și modernizarea drumurilor comunale, a străzilor și a podurilor / podețelor / acceselor în gospodărie, inclusiv rigole, indicatoare, marcaje, locuri de parcare, alveole etc., în vederea eliminării blocajelor din trafic și a reducerii pulberilor în suspensie</p> <p>Amenajarea și modernizarea spațiilor verzi (parcuri, scuaruri, aliniamente)</p> <p>Amenajarea și modernizarea locurilor de joacă</p> <p>Construirea / reabilitarea piețelor agroalimentare, târgurilor și oboarelor, inclusiv a locațiilor pentru piețe volante</p> <p>Amenajarea și reabilitarea centrelor civice (locuri de odihnă, socializare etc.)</p> <p>Actualizarea site-urilor WEB, implementarea de noi servicii publice online și instrumente de tip Smart Village/"Sate Inteligente" (de ex. monitorizare video, consumuri energetice,</p>

	telegestiune iluminat public, digitalizare fond de carte din biblioteci etc.)
O.G.2. Îmbunătățirea conectării și integrării funcționale a județului în teritoriul european, național și regional	Extinderea și modernizarea rețelelor inteligente de distribuție a energiei electrice și gazelor naturale în amestec cu hidrogen, inclusiv contorizare inteligentă
O.G.3. Asigurarea premiselor necesare pentru o calitate bună a vieții pentru toți locuitorii județului, cu precădere prin accesul nediscriminatoriu la infrastructură tehnico-edilitară, de servicii de interes general, locuire și petrecere a timpului liber	<p>Investiții locale, altele decât cele realizate de operatorii regionali, în infrastructura de apă și apă uzată</p> <p>Dezvoltarea sistemelor de canalizare pluvială</p> <p>Extinderea și eficientizarea energetică a rețelelor de iluminat public, inclusiv implementarea telegestiunii</p> <p>Construirea, extinderea, reabilitarea, modernizarea și dotarea dispensarelor medicale / cabinetelor de medicină de familie</p> <p>Înființarea și dotarea de centre de permanență și centre medico-sociale integrate</p> <p>Construirea de noi creșe și grădinițe, extinderea, modernizarea și dotarea celor existente</p> <p>Construirea, extinderea, reabilitarea, modernizarea și dotarea școlilor (inclusiv profesionale), inclusiv săli și terenuri de sport, ateliere, laboratoare, spații pentru after-school și adiacente etc.</p> <p>Construirea, extinderea, reabilitarea, modernizarea și dotarea infrastructurii locale pentru servicii sociale de tip non-rezidențial (centre / cluburi de zi, servicii de îngrijire la domiciliu, cantine sociale etc.)</p> <p>Construirea și reabilitarea locuințelor sociale și a altor categorii de locuințe publice (de urgență, necesitate, serviciu etc.)</p> <p>Acordarea de terenuri gratuite pentru tineri în vederea construirii de case individuale</p> <p>Realizarea de investiții integrate pentru incluziunea zonelor rurale marginalizate și combaterea locuirii informale</p> <p>Construirea, extinderea, reabilitarea, modernizarea și digitalizarea instituțiilor de cultură din subordinea administrațiilor locale (biblioteci publice, teatre, case de cultură și centre culturale, muzee, cinematografe etc.)</p>

	<p>Extinderea, reabilitarea, modernizarea și dotarea infrastructurii sportive (stadioane, baze sportive, săli polivalente / de sport, bazine de înot etc.)</p> <p>Amenajarea și modernizarea zonelor de agrement pentru cetățeni</p> <p>Amenajarea de centre și cluburi pentru tineret</p>
<p>O.G.4. Protejarea elementelor de patrimoniu ale județului, în concordanță cu valorile și principiile Strategiei UE privind Biodiversitatea și ale Noului Bauhaus European, inclusiv valorificarea lor ca resurse de bază pentru dezvoltarea formelor de turism sustenabile</p>	<p>Împădurirea suprafețelor agricole degradate</p> <p>Consolidarea, restaurarea și punerea în valoare a monumentelor istorice care se află în proprietatea administrațiilor locale</p> <p>Identificarea prin documentațiile de urbanism și clasarea ca monumente istorice a unor obiective valoroase, concomitent cu declasarea celor care nu mai există fizic</p> <p>Realizarea de investiții pentru punerea în valoare a resurselor turistice locale (de ex. ape sărate) și pentru încurajarea investițiilor private în domeniu (de ex. infrastructură de bază – drumuri, utilități, spații verzi și spații publice de agrement etc.), cu precădere la nivelul localităților rurale cu statut de stațiune turistică</p>
<p>O.G.5. Sprijinirea tranziției verzi a județului, a atingerii neutralității climatice până în anul 2050, concomitent cu întărirea capacității de prevenire și gestionare a riscurilor</p>	<p>Sprijinirea renovării termice și a instalării de panouri fotovoltaice la nivelul locuințelor individuale (prosumatori)</p> <p>Renovarea energetică a clădirilor publice din patrimoniul UAT-urilor rurale, inclusiv dotarea acestora cu echipamente de producere a energiei din surse regenerabile, sisteme de monitorizare a consumurilor, iluminat de tip LED etc.</p> <p>Construirea de parcuri fotovoltaice pentru asigurarea necesarului de consum al clădirilor publice și iluminatului stradal</p> <p>Instalarea de noi stații de încărcare a vehiculelor electrice</p> <p>Modernizarea și dotarea platformelor / punctelor de colectare separată a deșeurilor</p> <p>Investiții în spații pentru depozitarea / gestionarea eficientă a deșeurilor agricole / de grajd</p> <p>Amenajarea împotriva inundațiilor a cursurilor de apă de importanță locală, cu utilizarea bunelor practici de la nivel european pentru a minimiza impactul asupra biodiversității</p>

	<p>Realizarea de lucrări în regim de primă urgență pentru înlăturarea efectelor unor dezastre naturale (inundații, alunecări de teren)</p> <p>Cartarea, expertizarea și consolidarea clădirilor publice și private cu risc seismic ridicat</p> <p>Înființarea și dotarea serviciilor voluntare pentru situații de urgență, inclusiv dotarea cu sisteme moderne de avertizare sonoră, hidranți etc.</p>
<p>O.G.6. Consolidarea capacității județene și locale de gestionare a dezvoltării teritoriale, în linie cu prevederile documentațiilor de amenajare a teritoriului și de urbanism</p>	<p>Actualizarea în format GIS a planurilor urbanistice generale</p> <p>Implementarea soluțiilor de tip GIS la nivelul administrațiilor locale</p> <p>Recrutarea de noi specialiști și formarea continuă a personalului cu atribuții în domeniul urbanismului de la nivelul administrațiilor locale</p>

ANEXA 1. FIȘE ALE PROGRAMELOR ȘI UAT-URILOR DE BAZĂ DIN JUDEȚUL SIBIU

PROGRAM / UNITATE ADMINISTRATIV-TERITORIALĂ	SIBIU	MEDIAȘ	AGNITA	AVRIG	CISNĂDIE	COPȘA MICĂ	DUMBRĂVENI	MIERCUREA SIBIULUI	OCNA SIBIULUI	SĂLIȘTE	TĂLMACIU	ALMA	ALȚINA	APOLDU DE JOS	ARPAȘU DE JOS	AȚEL
P.G.1.1.1.1. Investiții în capacitățile publice și private de Cercetare-Dezvoltare-Inovare (laboratoare, centre de testare, experimentare, demo-labs, living labs, fab labs, makers-space etc.)	☉															
P.G.1.1.2.1. Investiții în structuri de sprijinire a afacerilor (parcuri industriale, incubatoare și acceleratoare de afaceri, centre de conferințe și expoziții etc.)		☉	☉													
P.G.1.1.3.1. Identificarea, reglementarea și echiparea locațiilor ce pot fi puse la dispoziția investitorilor							☉	☉		☉	☉					
PG.1.2.1.1 Dezvoltarea / reabilitarea / modernizarea și dotarea / digitalizarea infrastructurii de transport public (depouri, stații de așteptare, sisteme de informare a publicului, de monitorizare prin GPS, benzi dedicate etc.), inclusiv achiziționarea de material rulant eficient energetic	☉	☉	☉		☉			☉		☉						
PG.1.2.2.1. Dezvoltarea rețelei de piste pentru biciclete (altele decât traseele cicloturistice), inclusiv sisteme de bike-sharing, spații de parcare și alte facilități specifice pentru acestea	☉	☉	☉	☉	☉			☉	☉	☉					☉	
PG.1.2.2.2.		☉		☉	☉		☉	☉		☉						

PROGRAM / UNITATE ADMINISTRATIV-TERITORIALĂ	SIBIU	MEDIAȘ	AGNITA	AVRIG	CISNĂDIE	COPȘA MICĂ	DUMBRĂVENI	MIERCUREA SIBIULUI	OCNA SIBIULUI	SĂLIȘTE	TĂLMACIU	ALMA	ALȚINA	APOLDU DE JOS	ARPAȘU DE JOS	AȚEL
Extinderea și modernizarea zonelor exclusiv pietonale, shared-space, trotuarelor, aleilor, pasarelelor și a altor facilități care să încurajeze mersul pe jos																
PG.1.2.3.1. Construcția variantelor de ocolire ale municipiilor și orașelor	☉	☉	☉	☉	☉											
PG.1.2.3.2. Realizarea de noi artere de legătură, noduri, pasaje, poduri	☉				☉											
PG.1.2.3.3. Extinderea, reabilitarea, modernizarea rețelei stradale din interiorul localităților, inclusiv facilitățile conexe (semaforizare, parcuri, marcaje etc.) pentru a atenua efectele negative ale congestiei	☉	☉	☉	☉	☉	☉	☉	☉	☉	☉	☉	☉			☉	☉
PG.1.2.3.4. Construcția de facilități de tip park & ride	☉															
PG.1.3.1.1. Amenajarea de noi spații verzi (parcuri, grădini publice, scuaruri etc.), locuri de joacă, de plimbat animalele și modernizarea celor existente	☉	☉	☉		☉		☉	☉		☉					☉	
PG.1.3.1.2. Amenajarea / modernizarea piețelor agroalimentare, târgurilor, oboarelor	☉	☉			☉			☉		☉						
PG.1.3.1.3. Reabilitarea infrastructurii urbane din centrele istorice, civice, de cartier, de pe malurile cursurilor de apă, în vederea amenajării de noi spații publice, de	☉	☉					☉	☉		☉	☉					☉

PROGRAM / UNITATE ADMINISTRATIV-TERITORIALĂ	SIBIU	MEDIAȘ	AGNITA	AVRIG	CISNĂDIE	COȘA MICĂ	DUMBRĂVENI	MIERCUREA SIBIULUI	OCNA SIBIULUI	SĂLIȘTE	TĂLMACIU	ALMA	ALȚINA	APOLDU DE JOS	ARPAȘU DE JOS	AȚEL
socializare, recreere, coridoare verzi-albastre																
PG.1.4.1.1. Implementarea de soluții de tip smart-city, smart-village în diferite sectoare (mobilitate, siguranță publică, salubritate etc.) și furnizarea de noi servicii publice online	☑	☑	☑	☑	☑	☑	☑	☑	☑	☑	☑	☑		☑	☑	
PG.1.5.1.1. Realizarea unei planificări strategice și urbanistice integrate a dezvoltării, prin SIDU, PMUD, PUG, PATIC/PATZM	☑			☑	☑				☑	☑	☑					
PG.1.5.1.2. Extinderea transportului public în zonelor metropolitane, inclusiv a celui pe cale ferată, și dezvoltarea unor facilități de tip multimodal	☑	☑		☑	☑	☑	☑		☑	☑	☑	☑				☑
PG.1.5.1.3. Echiparea edilitară corespunzătoare a noilor zone rezidențiale rezultate în urma procesului de suburbanizare	☑	☑	☑	☑	☑		☑	☑			☑					
PG.1.5.2.1. Realizarea de investiții integrate pentru dezvoltarea locală prin structurile de tip GAL, ITI, CLLD			☑	☑		☑	☑	☑	☑	☑	☑	☑	☑	☑	☑	☑
PG.2.1.1.1. Construcția de autostrăzi				☑						☑					☑	
PG.2.1.1.2. Reabilitarea / modernizarea și întreținerea drumurilor naționale, inclusiv poduri și alte facilități conexe	☑	☑				☑										

PROGRAM / UNITATE ADMINISTRATIV-TERITORIALĂ	SIBIU	MEDIAȘ	AGNITA	AVRIG	CISNĂDIE	COFȘA MICĂ	DUMBRĂVENI	MIERCUREA SIBIULUI	OCNA SIBIULUI	SĂLIȘTE	TĂLMACIU	ALMA	ALȚINA	APOLDU DE JOS	ARPAȘU DE JOS	AȚEL
PG.2.1.2.1. Reabilitarea, modernizarea și întreținerea liniilor, stațiilor de cale ferată și a infrastructurii conexe (poduri, podețe, tuneluri, treceri la nivel), inclusiv achiziționarea / modernizarea de material rulant eficient energetic	☑				☑			☑	☑	☑	☑			☑		
PG.2.1.2.2. Dezvoltarea infrastructurii de cale ferată de mare viteză / viteză sporită	☑			☑				☑		☑	☑			☑	☑	
PG.2.1.3.1. Completarea investițiilor realizate la nivelul Aeroportului Internațional Sibiu, inclusiv pentru transportul cargo	☑															
PG.2.2.1.1. Reabilitarea și modernizarea drumurilor județene, inclusiv poduri, podețe, parcuri, stații de încărcare, marcaje etc.	☑			☑				☑		☑	☑			☑	☑	
PG.2.2.1.2. Reabilitarea și modernizarea drumurilor de interes local (drumuri comunale, de exploatare agricolă, forestieră etc.), inclusiv poduri, pasaje, marcaje, rigole etc.								☑		☑				☑		
PG.2.2.1.3. Actualizarea, implementarea și monitorizarea programului de transport județean de persoane prin curse regulate, inclusiv amenajarea / modernizarea stațiilor de pe trasee și asigurarea unei flote eficiente energetic	☑	☑	☑	☑	☑	☑	☑	☑	☑	☑	☑	☑	☑	☑	☑	☑
PG.2.2.1.4.	☑	☑	☑	☑	☑	☑	☑	☑	☑	☑	☑	☑	☑	☑	☑	☑

PROGRAM / UNITATE ADMINISTRATIV-TERITORIALĂ	SIBIU	MEDIAȘ	AGNITA	AVRIG	CISNĂDIE	COFȘA MICĂ	DUMBRĂVENI	MIERCUREA SIBIULUI	OCNA SIBIULUI	SĂLIȘTE	TĂLMACIU	ALMA	ALȚINA	APOLDU DE JOS	ARPAȘU DE JOS	AȚEL
Achiziția de microbuze școlare electrice pentru transportul elevilor și alte nevoi locale																
PG.2.3.1.1. Sprijinirea dezvoltării rapide a infrastructurii pentru rețeaua 5G, cu precădere în centrele urbane, de-a lungul autostrăzilor și căilor ferate modernizate, aeroporturilor, parcurilor industriale și zonelor economice.	🎯	🎯	🎯	🎯	🎯	🎯	🎯	🎯	🎯	🎯	🎯	🎯	🎯	🎯	🎯	🎯
PG.2.4.1.1. Extinderea, reabilitarea, modernizarea și digitalizarea rețelei de transport și distribuție a energiei electrice, inclusiv stații de transformare și alte componente specifice	🎯															
PG.2.4.1.2. Dezvoltarea infrastructurii inteligente de transport și distribuție a gazelor naturale în amestec cu hidrogen								🎯		🎯				🎯	🎯	
PG.3.1.1.1. Investiții în extinderea, reabilitarea, modernizarea și digitalizarea infrastructurii pentru apă și apă uzată, inclusiv pentru tratarea nămolurilor de la stațiile de epurare	🎯	🎯	🎯	🎯	🎯	🎯	🎯	🎯		🎯		🎯	🎯	🎯	🎯	🎯
PG.3.1.1.2. Dezvoltarea sistemelor de canalizare pluvială, inclusiv cu facilități de stocare a apelor meteorice pentru consum ulterior		🎯			🎯		🎯	🎯		🎯						
PG.3.1.3.1. Dotarea serviciilor publice cu utilaje și echipamente pentru curățenie și lucrări edilitare	🎯						🎯	🎯	🎯		🎯					

PROGRAM / UNITATE ADMINISTRATIV-TERITORIALĂ	SIBIU	MEDIAȘ	AGNITA	AVRIG	CISNĂDIE	COPȘA MICĂ	DUMBRĂVENI	MIERCUREA SIBIULUI	OCNA SIBIULUI	SĂLIȘTE	TĂLMACIU	ALMA	ALȚINA	APOLDU DE JOS	ARPAȘU DE JOS	AȚEL
PG.3.1.4.1. Extinderea, modernizarea, eficientizarea energetică și implementarea soluțiilor de telegestiune la nivelul sistemelor de iluminat public																
PG.3.2.1.1. Extinderea, modernizarea, reabilitarea, dotarea și digitalizarea unităților spitalicești, inclusiv a ambulatoriilor, unităților de primiri urgențe și a altor structuri subordonate acestora																
PG.3.2.1.2. Dezvoltarea, modernizarea și dotarea cabinetelor de medicină de familie, ale centrelor de permanență și a celor comunitare integrate																
PG.3.2.1.3. Asigurarea dotărilor pentru implementarea soluțiilor de telemedicină, cu precădere în mediul rural																
PG.3.2.2.1. Construcția, extinderea, reabilitarea, modernizarea, dotarea și digitalizarea unităților de învățământ preuniversitar (de masă și special), inclusiv săli de clasă, laboratoare, săli și terenuri de sport.																
PG.3.2.2.2. Asigurarea infrastructurii pentru dezvoltarea învățământului dual în cadrul consorțiilor locale																
PG.3.2.2.3.																

PROGRAM / UNITATE ADMINISTRATIV-TERITORIALĂ	SIBIU	MEDIAȘ	AGNITA	AVRIG	CISNĂDIE	COPȘA MICĂ	DUMBRĂVENI	MIERCUREA SIBIULUI	OCNA SIBIULUI	SĂLIȘTE	TĂLMACIU	ALMA	ALȚINA	APOLDU DE JOS	ARPAȘU DE JOS	AȚEL
Extinderea, dezvoltarea și digitalizarea infrastructuri universitare, inclusiv campusuri studențești																
PG.3.2.3.1. Construcția, extinderea, reabilitarea, modernizarea, dotarea și digitalizarea centrelor de servicii sociale pentru diferite categorii de beneficiari (copii în risc de excluziune/sărăcie/abandon, copii și persoane adulte cu dizabilități, persoane vârstnice)	☑	☑	☑	☑	☑	☑	☑	☑	☑	☑		☑		☑	☑	
PG.3.2.4.1. Construcția, extinderea, reabilitarea, modernizarea și dotarea de așezăminte cu destinație culturală (săli de spectacole, biblioteci, cinematografe, cluburi etc.)	☑	☑	☑	☑			☑	☑	☑	☑				☑	☑	
PG.3.2.4.2. Construcția, extinderea, reabilitarea, modernizarea și dotarea infrastructurilor sportive (săli de sport, baze sportive, terenuri, bazine de înot, săli polivalente etc.)	☑	☑	☑	☑	☑	☑	☑	☑		☑	☑		☑		☑	☑
PG.3.2.4.3. Amenajarea, extinderea, modernizarea de facilități de agrement (ștranduri, aqua park-uri, băi publice – centre SPA etc.)	☑	☑	☑	☑	☑			☑		☑						
PG.3.2.5.1. Înființarea, reabilitarea, modernizarea și dotarea taberelor școlare, a centrelor și cluburilor pentru tineri	☑		☑		☑				☑	☑						
PG.3.3.1.1.	☑	☑			☑			☑		☑						

PROGRAM / UNITATE ADMINISTRATIV-TERITORIALĂ	SIBIU	MEDIAȘ	AGNITA	AVRIG	CISNĂDIE	COFȘA MICĂ	DUMBRĂVENI	MIERCUREA SIBIULUI	OCNA SIBIULUI	SĂLIȘTE	TĂLMACIU	ALMA	ALȚINA	APOLDU DE JOS	ARPAȘU DE JOS	AȚEL
Construcția de locuințe pentru tineri și specialiști sau acordarea de terenuri construibile pentru aceștia																
PG.3.3.1.2. Construcția de locuințe sociale, inclusiv adaptarea și reabilitarea locuințelor individuale ale persoanelor vârstnice vulnerabile																
PG.3.4.1.1. Realizarea de intervenții integrate (infrastructură educațională, locuințe sociale, centre de zi, printr-o dezvoltare locală plasată sub răspunderea comunității, pentru incluziunea urbane zonelor marginalizate																
PG.3.4.1.2. Realizarea de acțiuni integrate (educație, locuire, economie socială) pentru incluziunea zonelor rurale marginalizate																
PG.3.4.1.3. Reglementarea cadastral-urbanistică, juridică și economică a terenurilor ocupate de așezările informale, înscrierea imobilelor în cartea funciară și servicii integrate de incluziune pentru rezidenți.																
PG.4.1.1.1. Elaborarea / actualizarea (inclusiv cu luarea în considerare a unor măsuri suplimentare de adaptare la schimbările climatice), implementarea și monitorizarea planurilor de management pentru siturile din Rețeaua Natura 2000																

PROGRAM / UNITATE ADMINISTRATIV-TERITORIALĂ	SIBIU	MEDIAȘ	AGNITA	AVRIG	CISNĂDIE	COPȘA MICĂ	DUMBRĂVENI	MIERCUREA SIBIULUI	OCNA SIBIULUI	SĂLIȘTE	TĂLMACIU	ALMA	ALȚINA	APOLDU DE JOS	ARPAȘU DE JOS	AȚEL
PG.4.1.1.2. Reconstrucția ecologică integrată a habitatelor (forestiere, de pășiți, zone umede) și conservarea speciilor	☉							☉								
PG.4.1.1.3. Cartarea și protejarea funcționalității coridoarelor ecologice pentru speciile sălbatice terestre și acvatice	☉	☉	☉	☉	☉	☉	☉	☉	☉	☉	☉	☉	☉	☉	☉	☉
PG.4.1.1.4. Identificarea pădurilor virgine, cvasi-virgine și asigurarea regimului strict de protecție, excluderea de la tăieri în scop comercial, inclusiv includerea în patrimoniul UNESCO	☉	☉	☉	☉	☉	☉	☉	☉	☉	☉	☉	☉	☉	☉	☉	☉
PG.4.2.1.1. Extinderea, reabilitarea și modernizarea infrastructurii de irigații, combatere a eroziunii solurilor și desecare							☉									
PG.4.2.2.1. Asigurarea condițiilor necesare pentru dezvoltarea agriculturii ecologice	☉	☉	☉	☉	☉	☉	☉	☉	☉	☉	☉	☉	☉	☉	☉	☉
PG.4.2.3.1. Realizarea de împăduriri / reîmpăduriri, inclusiv pepiniere, păduri urbane și perdele forestiere, inclusiv prin plantarea pe terenurile agricole degradate și pe malurile apelor			☉					☉					☉			
PG.4.2.3.2. Certificarea FSC a suprafețelor împădurite din județ, concomitent cu plăți compensatorii pentru proprietarii privați	☉	☉	☉	☉	☉	☉	☉	☉	☉	☉	☉	☉	☉	☉	☉	☉

PROGRAM / UNITATE ADMINISTRATIV-TERITORIALĂ	SIBIU	MEDIAȘ	AGNITA	AVRIG	CISNĂDIE	COPȘA MICĂ	DUMBRĂVENI	MIERCUREA SIBIULUI	OCNA SIBIULUI	SĂLIȘTE	TĂLMACIU	ALMA	ALȚINA	APOLDU DE JOS	ARPAȘU DE JOS	AȚEL
PG.4.3.1.1. Dezvoltarea unor baze de date actualizate și ușor accesibile prin mijloace digitale cu privire la monumentele istorice și patrimoniul cultural imobil																
PG.4.3.1.2. Restaurarea, reutilizarea și valorificarea monumentelor istorice, pe baza unei prioritizări care să țină cont de starea de conservare, valoarea de patrimoniu și potențialul de dezvoltare locală																
PG.4.3.1.3. Dezvoltarea competențelor pentru personalul dedicat protejării și valorificării patrimoniului construit.																
PG.4.3.1.4. Elaborarea de documentații de urbanism care să prevină fenomene de degradare sau chiar demolare a patrimoniului construit, mai ales prin intervenții coerente de regenerare în cazul centrelor istorice																
PG.4.3.1.5. Identificarea prin documentații de urbanism și clasarea ca monumente istorice a unor obiective valoroase, inclusiv includerea lor în Lista UNESCO																
PG.4.4.1.1. Investiții-suport pentru sprijinirea formelor prioritare de turism (turismul cultural-istoric, inclusiv gastronomia; ecoturismul și turismul rural; cel de																











PROGRAM / UNITATE ADMINISTRATIV-TERITORIALĂ	SIBIU	MEDIAȘ	AGNITA	AVRIG	CISNĂDIE	COPȘA MICĂ	DUMBRĂVENI	MIERCUREA SIBIULUI	OCNA SIBIULUI	SĂLIȘTE	TĂLMACIU	ALMA	ALȚINA	APOLDU DE JOS	ARPAȘU DE JOS	AȚEL
sănătate și wellness; de întâlniri, stimulente, conferințe, expoziții etc.)																
PG.4.4.1.2. Consolidarea capacității de dezvoltare și marketing turistic prin intermediul organizațiilor de management a destinațiilor	☉															
PG.4.4.1.3. Integrarea județului Sibiu în rutele turistice / culturale stabilite la nivel național	☉	☉		☉	☉		☉			☉	☉	☉			☉	
PG.4.4.1.4. Amenajarea și modernizarea de muzee și case memoriale	☉	☉	☉					☉		☉						
PG.4.4.1.5. Dezvoltarea traseelor cicloturistice și integrarea lor în rețeaua națională	☉	☉	☉	☉	☉	☉	☉		☉		☉	☉			☉	
PG.5.1.1.1. Investigarea, preliminară și detaliată, evaluarea riscului asupra mediului și remedierea siturilor contaminate						☉										
PG.5.1.2.1. Realizarea cadastrului apelor	☉	☉	☉	☉	☉	☉	☉	☉	☉	☉	☉	☉	☉	☉	☉	☉
PG.5.1.2.2. Consolidarea capacității de monitorizare și a evaluare a calității apelor	☉	☉	☉	☉	☉	☉	☉	☉	☉	☉	☉	☉	☉	☉	☉	☉
PG.5.1.3.1. Dezvoltarea, modernizarea și mentenanța infrastructurii de evaluare și monitorizare a calității aerului			☉	☉	☉		☉	☉	☉	☉	☉					

PROGRAM / UNITATE ADMINISTRATIV-TERITORIALĂ	SIBIU	MEDIAȘ	AGNITA	AVRIG	CISNĂDIE	COFȘA MICĂ	DUMBRĂVENI	MIERCUREA SIBIULUI	OCNA SIBIULUI	SĂLIȘTE	TĂLMACIU	ALMA	ALȚINA	APOLDU DE JOS	ARPAȘU DE JOS	AȚEL
PG.5.1.3.2. Elaborarea / actualizarea, implementarea și monitorizarea planurilor de îmbunătățire / menținere a calității aerului de la nivel județean și local	☑	☑	☑	☑	☑	☑	☑	☑	☑	☑	☑	☑	☑	☑	☑	☑
PG.5.2.1.1. Renovarea energetică, inclusiv consolidarea după caz, a clădirilor colective de locuințe (blocuri)	☑	☑	☑													
PG.5.2.1.2. Sprijin pentru renovarea energetică a clădirilor individuale de locuit (case)	☑	☑	☑	☑	☑	☑	☑	☑	☑	☑	☑	☑	☑	☑	☑	☑
PG.5.2.1.3. Renovarea energetică, inclusiv consolidarea, după caz, a clădirilor publice	☑	☑	☑		☑	☑	☑	☑	☑	☑	☑		☑	☑	☑	☑
PG.5.2.1.4. Dezvoltarea sistemelor centralizate pentru încălzirea și climatizarea clădirilor, cu accent pe utilizarea resurselor regenerabile, ale hidrogenului verde și cogenerării de înaltă eficiență	☑															
PG.5.2.2.1. Casarea vehiculelor uzate și achiziția de vehicule electrice	☑	☑	☑					☑		☑	☑					
PG.5.2.2.2. Dezvoltarea rețelei de stații de încărcare electrică (altele decât cele cuprinse în proiecte integrate)	☑	☑		☑		☑		☑		☑	☑				☑	
PG.5.3.1.1.	☑	☑			☑	☑	☑	☑		☑	☑					

PROGRAM / UNITATE ADMINISTRATIV-TERITORIALĂ	SIBIU	MEDIAȘ	AGNITA	AVRIG	CISNĂDIE	COFȘA MICĂ	DUMBRĂVENI	MIERCUREA SIBIULUI	OCNA SIBIULUI	SĂLIȘTE	TĂLMACIU	ALMA	ALȚINA	APOLDU DE JOS	ARPAȘU DE JOS	AȚEL
Instalarea de noi capacități de producție electrică din surse regenerabile, inclusiv cu instalații de stocare integrate																
PG.5.3.1.2. Dezvoltarea capacităților de producție pe gaze pentru cogenerarea de înaltă eficiență, inclusiv pentru termoficare	🎯															
PG.5.3.1.3. Dezvoltarea capacităților de producție a hidrogenului verde, inclusiv utilizarea acestuia pentru stocarea energiei electrice	🎯															
PG.5.3.1.4. Dezvoltarea capacităților de stocare a energiei electrice	🎯															
PG.5.4.1.1. Complementarea sistemului de management integrat al deșeurilor (SMID)	🎯	🎯	🎯	🎯	🎯	🎯	🎯	🎯	🎯	🎯	🎯	🎯	🎯	🎯	🎯	🎯
PG.5.4.1.2. Asigurarea infrastructurii pentru managementul deșeurilor agricole și a altor fluxuri de deșeuri nevizate de SMID								🎯								
PG.5.4.2.1 Elaborarea, implementarea și monitorizarea unor strategii / planuri de promovare a economiei circulare la nivel județean și local	🎯	🎯	🎯	🎯	🎯	🎯	🎯	🎯	🎯	🎯	🎯	🎯	🎯	🎯	🎯	🎯
PG.5.5.1.1. Elaborarea / actualizarea hărților de risc (inundații, alunecări de teren), inclusiv cu	🎯	🎯	🎯	🎯	🎯	🎯	🎯	🎯	🎯	🎯	🎯	🎯	🎯	🎯	🎯	🎯

PROGRAM / UNITATE ADMINISTRATIV-TERITORIALĂ	SIBIU	MEDIAȘ	AGNITA	AVRIG	CISNĂDIE	COPȘA MICĂ	DUMBRĂVENI	MIERCUREA SIBIULUI	OCNA SIBIULUI	SĂLIȘTE	TĂLMACIU	ALMA	ALȚINA	APOLDU DE JOS	ARPAȘU DE JOS	AȚEL
utilizarea instrumentelor digitale existente																
PG.5.5.1.2. Extinderea, reabilitarea și modernizarea infrastructurii de apărare împotriva inundațiilor, prin utilizarea de soluții minim invazive asupra biodiversității								🎯		🎯						
PG.5.5.1.3. Extinderea, reabilitarea și modernizarea lucrărilor de prevenire și stabilizare a alunecărilor / prăbușirilor de teren	🎯	🎯														
PG.5.5.1.4. Identificarea, expertizarea și consolidarea clădirilor cu risc seismic ridicat			🎯			🎯	🎯			🎯						
PG.5.5.2.1. Elaborarea / actualizarea, implementarea și monitorizarea strategiilor / planurilor locale pentru adaptarea la schimbările climatice	🎯	🎯														
PG.5.5.3.1. Asigurarea infrastructurii și a dotărilor necesare pentru serviciile de urgență	🎯									🎯						
PG.6.1.1.1. Finalizarea implementării la nivelul UAT-urilor din județ a Programului Național de Cadastru și Publicitate Imobiliară	🎯	🎯	🎯	🎯	🎯	🎯	🎯	🎯	🎯	🎯	🎯	🎯	🎯	🎯	🎯	🎯
PG.6.1.2.1. Elaborarea / actualizarea în format GIS a PUG-urilor pentru UAT-urile din județ	🎯	🎯	🎯			🎯	🎯	🎯		🎯	🎯	🎯	🎯		🎯	
PG.6.1.2.2.			🎯	🎯		🎯	🎯	🎯		🎯		🎯	🎯	🎯	🎯	🎯

PROGRAM / UNITATE ADMINISTRATIV-TERITORIALĂ	SIBIU	MEDIAȘ	AGNITA	AVRIG	CISNĂDIE	COPȘA MICĂ	DUMBRĂVENI	MIERCUREA SIBIULUI	OCNA SIBIULUI	SĂLIȘTE	TĂLMACIU	ALMA	ALȚINA	APOLDU DE JOS	ARPAȘU DE JOS	AȚEL
Elaborarea de documentații de amenajarea a teritoriului și urbanism pentru anumite areale din județ cu nevoi specifice de planificare și proiecte majore de investiții																
PG.6.2.1.1. Dotarea cu hardware și software necesare utilizării pe scară largă a GIS	☉	☉	☉	☉	☉	☉		☉		☉	☉					☉
PG.6.2.1.2. Implementarea conceptului de ghișeu unic pentru activitățile de urbanism la nivelul autorităților locale	☉															
PG.6.2.1.3. Dezvoltarea și mentenanța de aplicații GIS pentru sprijinirea procesului dezvoltare teritorială	☉															
PG.6.2.2.1. Recrutare de personal calificat în domeniul GIS	☉	☉	☉	☉	☉	☉	☉	☉	☉	☉	☉	☉	☉	☉	☉	☉
PG.6.2.2.2. Formarea continuă a personalului de specialitate din domeniul GIS	☉	☉	☉	☉	☉	☉	☉	☉	☉	☉	☉	☉	☉	☉	☉	☉

PROGRAM / UNITATE ADMINISTRATIV- TERITORIALĂ	AXENTE SEVER	BÂRGHIȘ	BAZNA	BIERTAN	BLĂJEL	BOIȚA	BRĂDENI	BRATEIU	BRUIU	CÂRȚA	CÂRȚIȘOARA	CHIRPĂR	CRISTIAN	DĂRLOS	GURA RĂULUI	HOGHILAG
P.G.1.1.1.1. Investiții în capacitățile publice și private de Cercetare-Dezvoltare-Inovare (laboratoare, centre de testare, experimentare, demo-labs, living labs, fab labs, makers-space etc.)																
P.G.1.1.2.1. Investiții în structuri de sprijinire a afacerilor (parcuri industriale, incubatoare și acceleratoare de afaceri, centre de conferințe și expoziții etc.)																
P.G.1.1.3.1. Identificarea, reglementarea și echiparea locațiilor ce pot fi puse la dispoziția investitorilor																
PG.1.2.1.1 Dezvoltarea / reabilitarea / modernizarea și dotarea / digitalizarea infrastructurii de transport public (depouri, stații de așteptare, sisteme de informare a publicului, de monitorizare prin GPS, benzi dedicate etc.), inclusiv achiziționarea de material rulant eficient energetic																
PG.1.2.2.1. Dezvoltarea rețelei de piste pentru biciclete (altele decât traseele cicloturistice), inclusiv sisteme de bike-sharing, spații de parcare și alte facilități specifice pentru acestea																
PG.1.2.2.2. Extinderea și modernizarea zonelor exclusiv pietonale, shared-space,																

PROGRAM / UNITATE ADMINISTRATIV-TERITORIALĂ	AXENTE SEVER	BÂRGHIȘ	BAZNA	BIERTAN	BLĂJEL	BOIȚA	BRĂDENI	BRATEIU	BRUIU	CÂRȚA	CÂRȚIȘOARA	CHIRPĂR	CRISTIAN	DÂRLOS	GURA RÂULUI	HOGHILAG
trotuarelor, aleilor, pasarelelor și a altor facilități care să încurajeze mersul pe jos																
PG.1.2.3.1. Construcția variantelor de ocolire ale municipiilor și orașelor													🎯			
PG.1.2.3.2. Realizarea de noi artere de legătură, noduri, pasaje, poduri													🎯			
PG.1.2.3.3. Extinderea, reabilitarea, modernizarea rețelei stradale din interiorul localităților, inclusiv facilitățile conexe (semaforizare, parcuri, marcaje etc.) pentru a atenua efectele negative ale congestiei	🎯	🎯	🎯	🎯	🎯	🎯	🎯	🎯	🎯	🎯	🎯	🎯	🎯	🎯	🎯	🎯
PG.1.2.3.4. Construcția de facilități de tip park & ride																
PG.1.3.1.1. Amenajarea de noi spații verzi (parcuri, grădini publice, scuaruri etc.), locuri de joacă, de plimbat animalele și modernizarea celor existente	🎯				🎯	🎯				🎯	🎯		🎯			
PG.1.3.1.2. Amenajarea / modernizarea piețelor agroalimentare, târgurilor, oboarelor																
PG.1.3.1.3. Reabilitarea infrastructurii urbane din centrele istorice, civice, de cartier, de pe malurile cursurilor de apă, în vederea amenajării de noi spații publice, de socializare, recreere, coridoare verzi-albastre	🎯					🎯				🎯	🎯		🎯			

















PROGRAM / UNITATE ADMINISTRATIV-TERITORIALĂ	AXENTE SEVER	BÂRGHIȘ	BAZNA	BIERTAN	BLĂJEL	BOIȚA	BRĂDENI	BRATEIU	BRUIU	CÂRȚA	CÂRȚIȘOARA	CHIRPĂR	CRISTIAN	DĂRLOS	GURA RĂULUI	HOGHILAG
PG.1.4.1.1. Implementarea de soluții de tip smart-city, smart-village în diferite sectoare (mobilitate, siguranță publică, salubritate etc.) și furnizarea de noi servicii publice online						🎯	🎯						🎯			
PG.1.5.1.1. Realizarea unei planificări strategice și urbanistice integrate a dezvoltării, prin SIDU, PMUD, PUG, PATIC/PATZM															🎯	
PG.1.5.1.2. Extinderea transportului public în zonelor metropolitane, inclusiv a celui pe cale ferată, și dezvoltarea unor facilități de tip multimodal	🎯	🎯		🎯	🎯								🎯	🎯		🎯
PG.1.5.1.3. Echiparea edilitară corespunzătoare a noilor zone rezidențiale rezultate în urma procesului de suburbanizare												🎯	🎯			
PG.1.5.2.1. Realizarea de investiții integrate pentru dezvoltarea locală prin structurile de tip GAL, ITI, CLLD	🎯	🎯	🎯	🎯	🎯	🎯	🎯	🎯	🎯	🎯	🎯	🎯	🎯	🎯	🎯	🎯
PG.2.1.1.1. Construcția de autostrăzi						🎯										
PG.2.1.1.2. Reabilitarea / modernizarea și întreținerea drumurilor naționale, inclusiv poduri și alte facilități conexe					🎯						🎯					
PG.2.1.2.1. Reabilitarea, modernizarea și întreținerea liniilor, stațiilor de cale													🎯			

PROGRAM / UNITATE ADMINISTRATIV- TERITORIALĂ	AXENTE SEVER	BÂRGHIȘ	BAZNA	BIERTAN	BLĂJEL	BOIȚA	BRĂDENI	BRATEIU	BRUIU	CÂRȚA	CÂRȚIȘOARA	CHIRPĂR	CRISTIAN	DÂRLOS	GURA RÂULUI	HOGHILAG
ferată și a infrastructurii conexe (poduri, podețe, tuneluri, treceri la nivel), inclusiv achiziționarea / modernizarea de material rulant eficient energetic																
PG.2.1.2.2. Dezvoltarea infrastructurii de cale ferată de mare viteză / viteză sporită													🎯			
PG.2.1.3.1. Completarea investițiilor realizate la nivelul Aeroportului Internațional Sibiu, inclusiv pentru transportul cargo																
PG.2.2.1.1. Reabilitarea și modernizarea drumurilor județene, inclusiv poduri, podețe, parcuri, stații de încărcare, marcaje etc.													🎯			
PG.2.2.1.2. Reabilitarea și modernizarea drumurilor de interes local (drumuri comunale, de exploatare agricolă, forestieră etc.), inclusiv poduri, pasaje, marcaje, rigole etc.		🎯				🎯	🎯		🎯		🎯	🎯				🎯
PG.2.2.1.3. Actualizarea, implementarea și monitorizarea programului de transport județean de persoane prin curse regulate, inclusiv amenajarea / modernizarea stațiilor de pe trasee și asigurarea unei flote eficiente energetic	🎯	🎯	🎯	🎯	🎯	🎯	🎯	🎯	🎯	🎯	🎯	🎯	🎯	🎯	🎯	🎯
PG.2.2.1.4. Achiziția de microbuze școlare electrice pentru transportul elevilor și alte nevoi locale	🎯	🎯	🎯	🎯	🎯	🎯	🎯	🎯	🎯	🎯	🎯	🎯	🎯	🎯	🎯	🎯
PG.2.3.1.1.	🎯	🎯	🎯	🎯	🎯	🎯	🎯	🎯	🎯	🎯	🎯	🎯	🎯	🎯	🎯	🎯

PROGRAM / UNITATE ADMINISTRATIV-TERITORIALĂ	AXENTE SEVER	BÂRGHIȘ	BAZNA	BIERTAN	BLĂJEL	BOIȚA	BRĂDENI	BRATEIU	BRUIU	CÂRȚA	CÂRȚIȘOARA	CHIRPĂR	CRISTIAN	DĂRLOS	GURA RĂULUI	HOGHILAG
Sprijinirea dezvoltării rapide a infrastructurii pentru rețeaua 5G, cu precădere în centrele urbane, de-a lungul autostrăzilor și căilor ferate modernizate, aeroporturilor, parcurilor industriale și zonelor economice.																
PG.2.4.1.1. Extinderea, reabilitarea, modernizarea și digitalizarea rețelei de transport și distribuție a energiei electrice, inclusiv stații de transformare și alte componente specifice																
PG.2.4.1.2. Dezvoltarea infrastructurii inteligente de transport și distribuție a gazelor naturale în amestec cu hidrogen		🎯					🎯	🎯	🎯		🎯				🎯	🎯
PG.3.1.1.1. Investiții în extinderea, reabilitarea, modernizarea și digitalizarea infrastructurii pentru apă și apă uzată, inclusiv pentru tratarea nămolurilor de la stațiile de epurare	🎯	🎯		🎯	🎯	🎯	🎯	🎯	🎯	🎯			🎯	🎯	🎯	🎯
PG. 3.1.1.2. Dezvoltarea sistemelor de canalizare pluvială, inclusiv cu facilități de stocare a apelor meteorice pentru consum ulterior		🎯	🎯									🎯	🎯	🎯	🎯	
PG.3.1.3.1. Dotarea serviciilor publice cu utilaje și echipamente pentru curățenie și lucrări edilitare			🎯			🎯				🎯						
PG.3.1.4.1. Extinderea, modernizarea, eficientizarea energetică și implementarea soluțiilor de	🎯			🎯		🎯		🎯			🎯					

PROGRAM / UNITATE ADMINISTRATIV- TERITORIALĂ	AXENTE SEVER	BÂRGHIȘ	BAZNA	BIERTAN	BLĂJEL	BOIȚA	BRĂDENI	BRATEIU	BRUIU	CÂRȚA	CÂRȚIȘOARA	CHIRPĂR	CRISTIAN	DĂRLOS	GURA RĂULUI	HOGHILAG
telegestiune la nivelul sistemelor de iluminat public																
PG.3.2.1.1. Extinderea, modernizarea, reabilitarea, dotarea și digitalizarea unităților spitalicești, inclusiv a ambulatoriilor, unităților de primiri urgențe și a altor structuri subordonate acestora																
PG.3.2.1.2. Dezvoltarea, modernizarea și dotarea cabinetelor de medicină de familie, ale centrelor de permanență și a celor comunitare integrate		🎯					🎯	🎯	🎯				🎯			
PG.3.2.1.3. Asigurarea dotărilor pentru implementarea soluțiilor de telemedicină, cu precădere în mediul rural																
PG.3.2.2.1. Construcția, extinderea, reabilitarea, modernizarea, dotarea și digitalizarea unităților de învățământ preuniversitar (de masă și special), inclusiv săli de clasă, laboratoare, săli și terenuri de sport.					🎯	🎯	🎯	🎯	🎯		🎯		🎯	🎯		🎯
PG.3.2.2.2. Asigurarea infrastructurii pentru dezvoltarea învățământului dual în cadrul consorțiilor locale																
PG.3.2.2.3. Extinderea, dezvoltarea și digitalizarea infrastructurii universitare, inclusiv campusuri studențești																
PG.3.2.3.1.				🎯	🎯		🎯			🎯			🎯	🎯	🎯	🎯

PROGRAM / UNITATE ADMINISTRATIV-TERITORIALĂ	AXENTE SEVER	BÂRGHIȘ	BAZNA	BIERTAN	BLĂJEL	BOIȚA	BRĂDENI	BRATEIU	BRUIU	CÂRȚA	CÂRȚIȘOARA	CHIRPĂR	CRISTIAN	DĂRLOS	GURA RĂULUI	HOGHILAG
Construcția, extinderea, reabilitarea, modernizarea, dotarea și digitalizarea centrelor de servicii sociale pentru diferite categorii de beneficiari (copii în risc de excluziune/sărăcie/abandon, copii și persoane adulte cu dizabilități, persoane vârstnice)																
PG.3.2.4.1. Construcția, extinderea, reabilitarea, modernizarea și dotarea de așezăminte cu destinație culturală (săli de spectacole, biblioteci, cinematografe, cluburi etc.)	🎯		🎯				🎯	🎯			🎯		🎯	🎯		🎯
PG.3.2.4.2. Construcția, extinderea, reabilitarea, modernizarea și dotarea infrastructurilor sportive (săli de sport, baze sportive, terenuri, bazine de înot, săli polivalente etc.)	🎯	🎯		🎯	🎯		🎯	🎯				🎯	🎯	🎯		🎯
PG.3.2.4.3. Amenajarea, extinderea, modernizarea de facilități de agrement (ștranduri, aqua park-uri, băi publice – centre SPA etc.)										🎯			🎯			
PG.3.2.5.1. Înființarea, reabilitarea, modernizarea și dotarea taberelor școlare, a centrelor și cluburilor pentru tineri										🎯						
PG.3.3.1.1. Construcția de locuințe pentru tineri și specialiști sau acordarea de terenuri construibile pentru aceștia																
PG.3.3.1.2. Construcția de locuințe sociale, inclusiv adaptarea și reabilitarea locuințelor																

PROGRAM / UNITATE ADMINISTRATIV- TERITORIALĂ	AXENTE SEVER	BÂRGHIȘ	BAZNA	BIERTAN	BLĂJEL	BOIȚA	BRĂDENI	BRATEIU	BRUIU	CÂRȚA	CÂRȚIȘOARA	CHIRPĂR	CRISTIAN	DĂRLOS	GURA RÂULUI	HOGHILAG
individuale ale persoanelor vârstnice vulnerabile																
PG.3.4.1.1. Realizarea de intervenții integrate (infrastructură educațională, locuințe sociale, centre de zi, printr-o dezvoltare locală plasată sub răspunderea comunității, pentru incluziunea urbane zonelor marginalizate																
PG.3.4.1.2. Realizarea de acțiuni integrate (educație, locuire, economie socială) pentru incluziunea zonelor rurale marginalizate																
PG.3.4.1.3. Reglementarea cadastral-urbanistică, juridică și economică a terenurilor ocupate de așezările informale, înscrierea imobilelor în cartea funciară și servicii integrate de incluziune pentru rezidenți.																
PG.4.1.1.1. Elaborarea / actualizarea (inclusiv cu luarea în considerare a unor măsuri suplimentare de adaptare la schimbările climatic), implementarea și monitorizarea planurilor de management pentru siturile din Rețeaua Natura 2000																
PG.4.1.1.2. Reconstrucția ecologică integrată a habitatelor (forestiere, de pajiști, zone umede) și conservarea speciilor																
PG.4.1.1.3.																

PROGRAM / UNITATE ADMINISTRATIV- TERITORIALĂ	AXENTE SEVER	BÂRGHIȘ	BAZNA	BIERTAN	BLĂJEL	BOIȚA	BRĂDENI	BRATEIU	BRUIU	CÂRȚA	CÂRȚIȘOARA	CHIRPĂR	CRISTIAN	DĂRLOS	GURA RÂULUI	HOGHILAG
Cartarea și protejarea funcționalității coridoarelor ecologice pentru speciile sălbatice terestre și acvatice																
PG.4.1.1.4. Identificarea pădurilor virgine, cvasi-virgine și asigurarea regimului strict de protecție, excluderea de la tăieri în scop comercial, inclusiv includerea în patrimoniul UNESCO	🎯	🎯	🎯	🎯	🎯	🎯	🎯	🎯	🎯	🎯	🎯	🎯	🎯	🎯	🎯	🎯
PG.4.2.1.1. Extinderea, reabilitarea și modernizarea infrastructurii de irigații, combatere a eroziunii solurilor și desecare																
PG.4.2.2.1. Asigurarea condițiilor necesare pentru dezvoltarea agriculturii ecologice	🎯	🎯	🎯	🎯	🎯	🎯	🎯	🎯	🎯	🎯	🎯	🎯	🎯	🎯	🎯	🎯
PG.4.2.3.1. Realizarea de împăduriri / reîmpăduriri, inclusiv pepiniere, păduri urbane și perdele forestiere, inclusiv prin plantarea pe terenurile agricole degradate și pe malurile apelor						🎯										
PG.4.2.3.2. Certificarea FSC a suprafețelor împădurite din județ, concomitent cu plăți compensatorii pentru proprietarii privați	🎯	🎯	🎯	🎯	🎯	🎯	🎯	🎯	🎯	🎯	🎯	🎯	🎯	🎯	🎯	🎯
PG.4.3.1.1. Dezvoltarea unor baze de date actualizate și ușor accesibile prin mijloace digitale cu privire la monumentele istorice și patrimoniul cultural imobil	🎯	🎯	🎯	🎯	🎯	🎯	🎯	🎯	🎯	🎯	🎯	🎯	🎯	🎯	🎯	🎯

PROGRAM / UNITATE ADMINISTRATIV- TERITORIALĂ	AXENTE SEVER	BÂRGHIȘ	BAZNA	BIERTAN	BLĂJEL	BOIȚA	BRĂDENI	BRATEIU	BRUIU	CÂRȚA	CÂRȚIȘOARA	CHIRPĂR	CRISTIAN	DĂRLOS	GURA RĂULUI	HOGHILAG
PG.4.3.1.2. Restaurarea, reutilizarea și valorificarea monumentelor istorice, pe baza unei prioritizări care să țină cont de starea de conservare, valoarea de patrimoniu și potențialul de dezvoltare locală																
PG.4.3.1.3. Dezvoltarea competențelor pentru personalul dedicat protejării și valorificării patrimoniului construit.																
PG.4.3.1.4. Elaborarea de documentații de urbanism care să prevină fenomene de degradare sau chiar demolare a patrimoniului construit, mai ales prin intervenții coerente de regenerare în cazul centrelor istorice																
PG.4.3.1.5. Identificarea prin documentații de urbanism și clasarea ca monumente istorice a unor obiective valoroase, inclusiv includerea lor în Lista UNESCO																
PG.4.4.1.1. Investiții-suport pentru sprijinirea formelor prioritare de turism (turismul cultural-istoric, inclusiv gastronomia; ecoturismul și turismul rural; cel de sănătate și wellness; de întâlniri, stimulente, conferințe, expoziții etc.)																
PG.4.4.1.2. Consolidarea capacității de dezvoltare și marketing turistic prin intermediul organizațiilor de management a destinațiilor																

PROGRAM / UNITATE ADMINISTRATIV-TERITORIALĂ	AXENTE SEVER	BÂRGHIȘ	BAZNA	BIERTAN	BLĂJEL	BOIȚA	BRĂDENI	BRATEIU	BRUIU	CÂRȚA	CÂRȚIȘOARA	CHIRPĂR	CRISTIAN	DĂRLOS	GURA RÂULUI	HOGHILAG
PG.4.4.1.3. Integrarea județului Sibiu în rutele turistice / culturale stabilite la nivel național	☑			☑		☑					☑		☑		☑	
PG.4.4.1.4. Amenajarea și modernizarea de muzee și case memoriale													☑			
PG.4.4.1.5. Dezvoltarea traseelor cicloturistice și integrarea lor în rețeaua națională	☑	☑	☑	☑	☑					☑		☑	☑	☑		
PG.5.1.1.1. Investigarea, preliminară și detaliată, evaluarea riscului asupra mediului și remedierea siturilor contaminate																
PG.5.1.2.1. Realizarea cadastrului apelor	☑	☑	☑	☑	☑	☑	☑	☑	☑	☑	☑	☑	☑	☑	☑	☑
PG.5.1.2.2. Consolidarea capacității de monitorizare și a evaluare a calității apelor	☑	☑	☑	☑	☑	☑	☑	☑	☑	☑	☑	☑	☑	☑	☑	☑
PG.5.1.3.1. Dezvoltarea, modernizarea și mentenanța infrastructurii de evaluare și monitorizare a calității aerului																
PG.5.1.3.2. Elaborarea / actualizarea, implementarea și monitorizarea planurilor de îmbunătățire / menținere a calității aerului de la nivel județean și local	☑	☑	☑	☑	☑	☑	☑	☑	☑	☑	☑	☑	☑	☑	☑	☑
PG.5.2.1.1.																































PROGRAM / UNITATE ADMINISTRATIV-TERITORIALĂ	AXENTE SEVER	BÂRGHIȘ	BAZNA	BIERTAN	BLĂJEL	BOIȚA	BRĂDENI	BRATEIU	BRUIU	CÂRȚA	CÂRȚIȘOARA	CHIRPĂR	CRISTIAN	DĂRLOS	GURA RĂULUI	HOGHILAG
Renovarea energetică, inclusiv consolidarea după caz, a clădirilor colective de locuințe (blocuri)																
PG.5.2.1.2. Sprijin pentru renovarea energetică a clădirilor individuale de locuit (case)	🎯	🎯	🎯	🎯	🎯	🎯	🎯	🎯	🎯	🎯	🎯	🎯	🎯	🎯	🎯	🎯
PG.5.2.1.3. Renovarea energetică, inclusiv consolidarea, după caz, a clădirilor publice	🎯	🎯	🎯	🎯						🎯	🎯	🎯	🎯	🎯	🎯	
PG.5.2.1.4. Dezvoltarea sistemelor centralizate pentru încălzirea și climatizarea clădirilor, cu accent pe utilizarea resurselor regenerabile, ale hidrogenului verde și cogenerării de înaltă eficiență																
PG.5.2.2.1. Casarea vehiculelor uzate și achiziția de vehicule electrice											🎯					
PG.5.2.2.2. Dezvoltarea rețelei de stații de încărcare electrică (altele decât cele cuprinse în proiecte integrate)				🎯						🎯	🎯				🎯	
PG.5.3.1.1. Instalarea de noi capacități de producție electrică din surse regenerabile, inclusiv cu instalații de stocare integrate	🎯					🎯		🎯		🎯	🎯	🎯		🎯		
PG.5.3.1.2. Dezvoltarea capacităților de producție pe gaze pentru cogenerarea de înaltă eficiență, inclusiv pentru termoficare																
PG.5.3.1.3.																

PROGRAM / UNITATE ADMINISTRATIV- TERITORIALĂ	AXENTE SEVER	BĂRGHIȘ	BAZNA	BIERTAN	BLĂJEL	BOIȚA	BRĂDENI	BRATEIU	BRUIU	CĂRȚA	CĂRȚIȘOARA	CHIRPĂR	CRISTIAN	DĂRLOS	GURA RĂULUI	HOGHILAG
Dezvoltarea capacităților de producție a hidrogenului verde, inclusiv utilizarea acestuia pentru stocarea energiei electrice																
PG.5.3.1.4. Dezvoltarea capacităților de stocare a energiei electrice																
PG.5.4.1.1. Complementarea sistemului de management integrat al deșeurilor (SMID)	🎯	🎯	🎯	🎯	🎯	🎯	🎯	🎯	🎯	🎯	🎯	🎯	🎯	🎯	🎯	🎯
PG.5.4.1.2. Asigurarea infrastructurii pentru managementul deșeurilor agricole și a altor fluxuri de deșeuri nevizate de SMID												🎯				
PG.5.4.2.1 Elaborarea, implementarea și monitorizarea unor strategii / planuri de promovare a economiei circulare la nivel județean și local	🎯	🎯	🎯	🎯	🎯	🎯	🎯	🎯	🎯	🎯	🎯	🎯	🎯	🎯	🎯	🎯
PG.5.5.1.1. Elaborarea / actualizarea hărților de risc (inundații, alunecări de teren), inclusiv cu utilizarea instrumentelor digitale existente	🎯	🎯	🎯	🎯	🎯	🎯	🎯	🎯	🎯	🎯	🎯	🎯	🎯	🎯	🎯	🎯
PG.5.5.1.2. Extinderea, reabilitarea și modernizarea infrastructurii de apărare împotriva inundațiilor, prin utilizarea de soluții minim invazive asupra biodiversității		🎯													🎯	
PG.5.5.1.3.	🎯		🎯													

PROGRAM / UNITATE ADMINISTRATIV-TERITORIALĂ	AXENTE SEVER	BÂRGHIȘ	BAZNA	BIERTAN	BLĂJEL	BOIȚA	BRĂDENI	BRATEIU	BRUIU	CÂRȚA	CÂRȚIȘOARA	CHIRPĂR	CRISTIAN	DÂRLOS	GURA RÂULUI	HOGHILAG
Extinderea, reabilitarea și modernizarea lucrărilor de prevenire și stabilizare a alunecărilor / prăbușirilor de teren																
PG.5.5.1.4. Identificarea, expertizarea și consolidarea clădirilor cu risc seismic ridicat				🎯												
PG.5.5.2.1. Elaborarea / actualizarea, implementarea și monitorizarea strategiilor / planurilor locale pentru adaptarea la schimbările climatice																
PG.5.5.3.1. Asigurarea infrastructurii și a dotărilor necesare pentru serviciile de urgență											🎯					
PG.6.1.1.1. Finalizarea implementării la nivelul UAT-urilor din județ a Programului Național de Cadastru și Publicitate Imobiliară	🎯	🎯	🎯	🎯	🎯	🎯	🎯	🎯	🎯		🎯	🎯		🎯		🎯
PG.6.1.2.1. Elaborarea / actualizarea în format GIS a PUG-urilor pentru UAT-urile din județ				🎯	🎯			🎯		🎯		🎯		🎯		
PG.6.1.2.2. Elaborarea de documentații de amenajarea a teritoriului și urbanism pentru anumite areale din județ cu nevoi specifice de planificare și proiecte majore de investiții	🎯	🎯	🎯	🎯	🎯	🎯	🎯	🎯	🎯	🎯	🎯	🎯		🎯	🎯	🎯
PG.6.2.1.1. Dotarea cu hardware și software necesare utilizării pe scară largă a GIS	🎯		🎯	🎯			🎯			🎯						
PG.6.2.1.2.																

PROGRAM / UNITATE ADMINISTRATIV- TERITORIALĂ	AXENTE SEVER	BÂRGHIȘ	BAZNA	BIERTAN	BLĂJEL	BOIȚA	BRĂDENI	BRATEIU	BRUIU	CÂRȚA	CÂRȚIȘOARA	CHIRPĂR	CRISTIAN	DĂRLOS	GURA RĂULUI	HOGHILAG
Implementarea conceptului de ghișeu unic pentru activitățile de urbanism la nivelul autorităților locale																
PG.6.2.1.3. Dezvoltarea și mentenanța de aplicații GIS pentru sprijinirea procesului dezvoltare teritorială																
PG.6.2.2.1. Recrutare de personal calificat în domeniul GIS	🎯	🎯	🎯	🎯	🎯	🎯	🎯	🎯	🎯	🎯	🎯	🎯	🎯	🎯	🎯	🎯
PG.6.2.2.2. Formarea continuă a personalului de specialitate din domeniul GIS	🎯	🎯	🎯	🎯	🎯	🎯	🎯	🎯	🎯	🎯	🎯	🎯	🎯	🎯	🎯	🎯

PROGRAM / UNITATE ADMINISTRATIV-TERITORIALĂ	IACOBENI	JINA	LASLEA	LOAMNEȘ	LUDOȘ	MARPOD	MERGHINDEAL	MICĂSASA	MIHĂILENI	MOȘNA	NOCRICH	ORLAT	PĂUÇA	POIANA SIBIULUI	POPLACA	PORUMBACU DE JOS
P.G.1.1.1.1. Investiții în capacitățile publice și private de Cercetare-Dezvoltare-Inovare (laboratoare, centre de testare, experimentare, demo-labs, living labs, fab labs, makers-space etc.)	🎯															
P.G.1.1.2.1. Investiții în structuri de sprijinire a afacerilor (parcuri industriale, incubatoare și acceleratoare de afaceri, centre de conferințe și expoziții etc.)																
P.G.1.1.3.1. Identificarea, reglementarea și echiparea locațiilor ce pot fi puse la dispoziția investitorilor															🎯	
PG.1.2.1.1 Dezvoltarea / reabilitarea / modernizarea și dotarea / digitalizarea infrastructurii de transport public (depouri, stații de așteptare, sisteme de informare a publicului, de monitorizare prin GPS, benzi dedicate etc.), inclusiv achiziționarea de material rulant eficient energetic																
PG.1.2.2.1. Dezvoltarea rețelei de piste pentru biciclete (altele decât traseele cicloturistice), inclusiv sisteme de bike-sharing, spații de parcare și alte facilități specifice pentru acestea										🎯			🎯	🎯	🎯	🎯
PG.1.2.2.2. Extinderea și modernizarea zonelor exclusiv pietonale, shared-space,			🎯	🎯		🎯										

PROGRAM / UNITATE ADMINISTRATIV-TERITORIALĂ	IACOBENI	JINA	LASLEA	LOAMNEȘ	LUDOȘ	MARPOD	MERGHINDEAL	MICĂSASA	MIHĂILENI	MOȘNA	NOCRICH	ORLAT	PĂUÇA	POIANA SIBIULUI	POPLACA	PORUMBACU DE JOS
trotuarelor, aleilor, pasarelelor și a altor facilități care să încurajeze mersul pe jos																
PG.1.2.3.1. Construcția variantelor de ocolire ale municipiilor și orașelor																
PG.1.2.3.2. Realizarea de noi artere de legătură, noduri, pasaje, poduri																
PG.1.2.3.3. Extinderea, reabilitarea, modernizarea rețelei stradale din interiorul localităților, inclusiv facilitățile conexe (semaforizare, parări, marcaje etc.) pentru a atenua efectele negative ale congestiei																
PG.1.2.3.4. Construcția de facilități de tip park & ride																
PG.1.3.1.1. Amenajarea de noi spații verzi (parcuri, grădini publice, scuaruri etc.), locuri de joacă, de plimbat animalele și modernizarea celor existente																
PG.1.3.1.2. Amenajarea / modernizarea piețelor agroalimentare, târgurilor, oboarelor																
PG.1.3.1.3. Reabilitarea infrastructurii urbane din centrele istorice, civice, de cartier, de pe malurile cursurilor de apă, în vederea amenajării de noi spații publice, de socializare, recreere, coridoare verzi-albastre																





PROGRAM / UNITATE ADMINISTRATIV-TERITORIALĂ	IACOBENI	JINA	LASLEA	LOAMNEȘ	LUDOȘ	MARPOD	MERGHINDEAL	MICĂSASA	MIHĂILENI	MOȘNA	NOCRICH	ORLAT	PĂUÇA	POIANA SIBIULUI	POPLACA	PORUMBACU DE JOS
PG.1.4.1.1. Implementarea de soluții de tip smart-city, smart-village în diferite sectoare (mobilitate, siguranță publică, salubritate etc.) și furnizarea de noi servicii publice online	☑		☑		☑		☑			☑		☑		☑	☑	☑
PG.1.5.1.1. Realizarea unei planificări strategice și urbanistice integrate a dezvoltării, prin SIDU, PMUD, PUG, PATIC/PATZM				☑	☑							☑			☑	
PG.1.5.1.2. Extinderea transportului public în zonelor metropolitane, inclusiv a celui pe cale ferată, și dezvoltarea unor facilități de tip multimodal				☑				☑		☑		☑			☑	
PG.1.5.1.3. Echiparea edilitară corespunzătoare a noilor zone rezidențiale rezultate în urma procesului de suburbanizare														☑	☑	
PG.1.5.2.1. Realizarea de investiții integrate pentru dezvoltarea locală prin structurile de tip GAL, ITI, CLLD	☑	☑	☑	☑	☑	☑	☑	☑	☑	☑	☑	☑	☑	☑	☑	☑
PG.2.1.1.1. Construcția de autostrăzi																☑
PG.2.1.1.2. Reabilitarea / modernizarea și întreținerea drumurilor naționale, inclusiv poduri și alte facilități conexe								☑								
PG.2.1.2.1. Reabilitarea, modernizarea și întreținerea liniilor, stațiilor de cale				☑								☑				

PROGRAM / UNITATE ADMINISTRATIV-TERITORIALĂ	IACOBENI	JINA	LASLEA	LOAMNEȘ	LUDOȘ	MARPOD	MERGHINDEAL	MICĂSASA	MIHĂILENI	MOȘNA	NOCRICH	ORLAT	PĂUÇA	POIANA SIBIULUI	POPLACA	PORUMBACU DE JOS
ferată și a infrastructurii conexe (poduri, podețe, tuneluri, treceri la nivel), inclusiv achiziționarea / modernizarea de material rulant eficient energetic																
PG.2.1.2.2. Dezvoltarea infrastructurii de cale ferată de mare viteză / viteză sporită												🎯				🎯
PG.2.1.3.1. Completarea investițiilor realizate la nivelul Aeroportului Internațional Sibiu, inclusiv pentru transportul cargo																
PG.2.2.1.1. Reabilitarea și modernizarea drumurilor județene, inclusiv poduri, podețe, parcări, stații de încărcare, marcaje etc.		🎯			🎯							🎯	🎯			🎯
PG.2.2.1.2. Reabilitarea și modernizarea drumurilor de interes local (drumuri comunale, de exploatare agricolă, forestieră etc.), inclusiv poduri, pasaje, marcaje, rigole etc.		🎯				🎯		🎯		🎯			🎯		🎯	
PG.2.2.1.3. Actualizarea, implementarea și monitorizarea programului de transport județean de persoane prin curse regulate, inclusiv amenajarea / modernizarea stațiilor de pe trasee și asigurarea unei flote eficiente energetic	🎯	🎯	🎯	🎯	🎯	🎯	🎯	🎯	🎯	🎯	🎯	🎯	🎯	🎯	🎯	🎯
PG.2.2.1.4. Achiziția de microbuze școlare electrice pentru transportul elevilor și alte nevoi locale	🎯	🎯	🎯	🎯	🎯	🎯	🎯	🎯	🎯	🎯	🎯	🎯	🎯	🎯	🎯	🎯
PG.2.3.1.1.	🎯	🎯	🎯	🎯	🎯	🎯	🎯	🎯	🎯	🎯	🎯	🎯	🎯	🎯	🎯	🎯

PROGRAM / UNITATE ADMINISTRATIV-TERITORIALĂ	IACOBENI	JINA	LASLEA	LOAMNEȘ	LUDOȘ	MARPOD	MERGHINDEAL	MICĂSASA	MIHĂILENI	MOȘNA	NOCRICH	ORLAT	PĂUÇA	POIANA SIBIULUI	POPLACA	PORUMBACU DE JOS
Sprrijinirea dezvoltării rapide a infrastructurii pentru rețeaua 5G, cu precădere în centrele urbane, de-a lungul autostrăzilor și căilor ferate modernizate, aeroporturilor, parcurilor industriale și zonelor economice.																
PG.2.4.1.1. Extinderea, reabilitarea, modernizarea și digitalizarea rețelei de transport și distribuție a energiei electrice, inclusiv stații de transformare și alte componente specifice																
PG.2.4.1.2. Dezvoltarea infrastructurii inteligente de transport și distribuție a gazelor naturale în amestec cu hidrogen		🎯			🎯					🎯		🎯	🎯	🎯	🎯	🎯
PG.3.1.1.1. Investiții în extinderea, reabilitarea, modernizarea și digitalizarea infrastructurii pentru apă și apă uzată, inclusiv pentru tratarea nămolurilor de la stațiile de epurare	🎯	🎯	🎯			🎯	🎯	🎯	🎯	🎯	🎯	🎯		🎯	🎯	🎯
PG. 3.1.1.2. Dezvoltarea sistemelor de canalizare pluvială, inclusiv cu facilități de stocare a apelor meteorice pentru consum ulterior			🎯				🎯					🎯				
PG.3.1.3.1. Dotarea serviciilor publice cu utilaje și echipamente pentru curățenie și lucrări edilitare						🎯	🎯	🎯	🎯	🎯						
PG.3.1.4.1. Extinderea, modernizarea, eficientizarea energetică și implementarea soluțiilor de	🎯				🎯			🎯		🎯				🎯		

PROGRAM / UNITATE ADMINISTRATIV-TERITORIALĂ	IACOBENI	JINA	LASLEA	LOAMNEȘ	LUDOȘ	MARPOD	MERGHINDEAL	MICĂSASA	MIHĂILENI	MOȘNA	NOCRICH	ORLAT	PĂUȚA	POIANA SIBIULUI	POPLACA	PORUMBACU DE JOS
telegestiune la nivelul sistemelor de iluminat public																
PG.3.2.1.1. Extinderea, modernizarea, reabilitarea, dotarea și digitalizarea unităților spitalicești, inclusiv a ambulatoriilor, unităților de primiri urgențe și a altor structuri subordonate acestora																
PG.3.2.1.2. Dezvoltarea, modernizarea și dotarea cabinetelor de medicină de familie, ale centrelor de permanență și a celor comunitare integrate	🎯									🎯	🎯	🎯	🎯	🎯	🎯	
PG.3.2.1.3. Asigurarea dotărilor pentru implementarea soluțiilor de telemedicină, cu precădere în mediul rural																
PG.3.2.2.1. Construcția, extinderea, reabilitarea, modernizarea, dotarea și digitalizarea unităților de învățământ preuniversitar (de masă și special), inclusiv săli de clasă, laboratoare, săli și terenuri de sport.	🎯	🎯	🎯	🎯		🎯		🎯	🎯	🎯				🎯		🎯
PG.3.2.2.2. Asigurarea infrastructurii pentru dezvoltarea învățământului dual în cadrul consorțiilor locale																
PG.3.2.2.3. Extinderea, dezvoltarea și digitalizarea infrastructurii universitare, inclusiv campusuri studențești																
PG.3.2.3.1.				🎯						🎯		🎯	🎯	🎯	🎯	

PROGRAM / UNITATE ADMINISTRATIV-TERITORIALĂ	IACOBENI	JINA	LASLEA	LOAMNEȘ	LUDOȘ	MARPOD	MERGHINDEAL	MICĂSASA	MIHĂILENI	MOȘNA	NOCRICH	ORLAT	PĂUÇA	POIANA SIBIULUI	POPLACA	PORUMBACU DE JOS
Construcția, extinderea, reabilitarea, modernizarea, dotarea și digitalizarea centrelor de servicii sociale pentru diferite categorii de beneficiari (copii în risc de excluziune/sărăcie/abandon, copii și persoane adulte cu dizabilități, persoane vârstnice)																
PG.3.2.4.1. Construcția, extinderea, reabilitarea, modernizarea și dotarea de așezăminte cu destinație culturală (săli de spectacole, biblioteci, cinematografe, cluburi etc.)	🎯		🎯	🎯			🎯	🎯		🎯	🎯	🎯	🎯	🎯	🎯	
PG.3.2.4.2. Construcția, extinderea, reabilitarea, modernizarea și dotarea infrastructurilor sportive (săli de sport, baze sportive, terenuri, bazine de înot, săli polivalente etc.)			🎯	🎯				🎯		🎯	🎯		🎯	🎯	🎯	🎯
PG.3.2.4.3. Amenajarea, extinderea, modernizarea de facilități de agrement (ștranduri, aqua park-uri, băi publice – centre SPA etc.)			🎯							🎯					🎯	
PG.3.2.5.1. Înființarea, reabilitarea, modernizarea și dotarea taberelor școlare, a centrelor și cluburilor pentru tineri										🎯						
PG.3.3.1.1. Construcția de locuințe pentru tineri și specialiști sau acordarea de terenuri construibile pentru aceștia																
PG.3.3.1.2. Construcția de locuințe sociale, inclusiv adaptarea și reabilitarea locuințelor						🎯										

PROGRAM / UNITATE ADMINISTRATIV-TERITORIALĂ	IACOBENI	JINA	LASLEA	LOAMNEȘ	LUDOȘ	MARPOD	MERGHINDEAL	MICĂSASA	MIHĂILENI	MOȘNA	NOCRICH	ORLAT	PĂUÇA	POIANA SIBIULUI	POPLACA	PORUMBACU DE JOS
individuale ale persoanelor vârstnice vulnerabile																
PG.3.4.1.1. Realizarea de intervenții integrate (infrastructură educațională, locuințe sociale, centre de zi, printr-o dezvoltare locală plasată sub răspunderea comunității, pentru incluziunea urbană a zonelor marginalizate)																
PG.3.4.1.2. Realizarea de acțiuni integrate (educație, locuire, economie socială) pentru incluziunea zonelor rurale marginalizate																
PG.3.4.1.3. Reglementarea cadastral-urbanistică, juridică și economică a terenurilor ocupate de așezările informale, înscrierea imobilelor în cartea funciară și servicii integrate de incluziune pentru rezidenți.																
PG.4.1.1.1. Elaborarea / actualizarea (inclusiv cu luarea în considerare a unor măsuri suplimentare de adaptare la schimbările climatice), implementarea și monitorizarea planurilor de management pentru siturile din Rețeaua Natura 2000																
PG.4.1.1.2. Reconstrucția ecologică integrată a habitatelor (forestiere, de pajiști, zone umede) și conservarea speciilor																
PG.4.1.1.3.																

PROGRAM / UNITATE ADMINISTRATIV-TERITORIALĂ	IACOBENI	JINA	LASLEA	LOAMNEȘ	LUDOȘ	MARPOD	MERGHINDEAL	MICĂSASA	MIHĂILENI	MOȘNA	NOCRICH	ORLAT	PĂUÇA	POIANA SIBIULUI	POPLACA	PORUMBACU DE JOS
Cartarea și protejarea funcționalității coridoarelor ecologice pentru speciile sălbatice terestre și acvatice																
PG.4.1.1.4. Identificarea pădurilor virgine, cvasi-virgine și asigurarea regimului strict de protecție, excluderea de la tăieri în scop comercial, inclusiv includerea în patrimoniul UNESCO	🎯	🎯	🎯	🎯	🎯	🎯	🎯	🎯	🎯	🎯	🎯	🎯	🎯	🎯	🎯	🎯
PG.4.2.1.1. Extinderea, reabilitarea și modernizarea infrastructurii de irigații, combatere a eroziunii solurilor și desecare			🎯													
PG.4.2.2.1. Asigurarea condițiilor necesare pentru dezvoltarea agriculturii ecologice	🎯	🎯	🎯	🎯	🎯	🎯	🎯	🎯	🎯	🎯	🎯	🎯	🎯	🎯	🎯	🎯
PG.4.2.3.1. Realizarea de împăduriri / reîmpăduriri, inclusiv pepiniere, păduri urbane și perdele forestiere, inclusiv prin plantarea pe terenurile agricole degradate și pe malurile apelor			🎯				🎯	🎯		🎯			🎯			
PG.4.2.3.2. Certificarea FSC a suprafețelor împădurite din județ, concomitent cu plăți compensatorii pentru proprietarii privați	🎯	🎯	🎯	🎯	🎯	🎯	🎯	🎯	🎯	🎯	🎯	🎯	🎯	🎯	🎯	🎯
PG.4.3.1.1. Dezvoltarea unor baze de date actualizate și ușor accesibile prin mijloace digitale cu privire la monumentele istorice și patrimoniul cultural imobil	🎯	🎯	🎯	🎯	🎯	🎯	🎯	🎯	🎯	🎯	🎯	🎯	🎯	🎯	🎯	🎯

PROGRAM / UNITATE ADMINISTRATIV-TERITORIALĂ	IACOBENI	JINA	LASLEA	LOAMNEȘ	LUDOȘ	MARPOD	MERGHINDEAL	MICĂSASA	MIHĂILENI	MOȘNA	NOCRICH	ORLAT	PĂUÇA	POIANA SIBIULUI	POPLACA	PORUMBACU DE JOS
PG.4.3.1.2. Restaurarea, reutilizarea și valorificarea monumentelor istorice, pe baza unei prioritizări care să țină cont de starea de conservare, valoarea de patrimoniu și potențialul de dezvoltare locală																
PG.4.3.1.3. Dezvoltarea competențelor pentru personalul dedicat protejării și valorificării patrimoniului construit.																
PG.4.3.1.4. Elaborarea de documentații de urbanism care să prevină fenomene de degradare sau chiar demolare a patrimoniului construit, mai ales prin intervenții coerente de regenerare în cazul centrelor istorice																
PG.4.3.1.5. Identificarea prin documentații de urbanism și clasarea ca monumente istorice a unor obiective valoroase, inclusiv includerea lor în Lista UNESCO																
PG.4.4.1.1. Investiții-suport pentru sprijinirea formelor prioritare de turism (turismul cultural-istoric, inclusiv gastronomia; ecoturismul și turismul rural; cel de sănătate și wellness; de întâlniri, stimulente, conferințe, expoziții etc.)																
PG.4.4.1.2. Consolidarea capacității de dezvoltare și marketing turistic prin intermediul organizațiilor de management a destinațiilor																

PROGRAM / UNITATE ADMINISTRATIV-TERITORIALĂ	IACOBENI	JINA	LASLEA	LOAMNEȘ	LUDOȘ	MARPOD	MERGHINDEAL	MICĂSASA	MIHĂILENI	MOȘNA	NOCRICH	ORLAT	PĂUÇA	POIANA SIBIULUI	POPLACA	PORUMBACU DE JOS
PG.4.4.1.3. Integrarea județului Sibiu în rutele turistice / culturale stabilite la nivel național		☑	☑	☑		☑		☑		☑		☑				☑
PG.4.4.1.4. Amenajarea și modernizarea de muzee și case memoriale														☑	☑	
PG.4.4.1.5. Dezvoltarea traseelor cicloturistice și integrarea lor în rețeaua națională				☑	☑	☑	☑	☑		☑	☑	☑	☑		☑	☑
PG.5.1.1.1. Investigarea, preliminară și detaliată, evaluarea riscului asupra mediului și remedierea siturilor contaminate																
PG.5.1.2.1. Realizarea cadastrului apelor	☑	☑	☑	☑	☑	☑	☑	☑	☑	☑	☑	☑	☑	☑	☑	☑
PG.5.1.2.2. Consolidarea capacității de monitorizare și a evaluare a calității apelor	☑	☑	☑	☑	☑	☑	☑	☑	☑	☑	☑	☑	☑	☑	☑	☑
PG.5.1.3.1. Dezvoltarea, modernizarea și mentenanța infrastructurii de evaluare și monitorizare a calității aerului																
PG.5.1.3.2. Elaborarea / actualizarea, implementarea și monitorizarea planurilor de îmbunătățire / menținere a calității aerului de la nivel județean și local	☑	☑	☑	☑	☑	☑	☑	☑	☑	☑	☑	☑	☑	☑	☑	☑
PG.5.2.1.1.													☑			

PROGRAM / UNITATE ADMINISTRATIV-TERITORIALĂ	IACOBENI	JINA	LASLEA	LOAMNEȘ	LUDOȘ	MARPOD	MERGHINDEAL	MICĂSASA	MIHĂILENI	MOȘNA	NOCRICH	ORLAT	PĂUÇA	POIANA SIBIULUI	POPLACA	PORUMBACU DE JOS
Renovarea energetică, inclusiv consolidarea după caz, a clădirilor colective de locuințe (blocuri)																
PG.5.2.1.2. Sprijin pentru renovarea energetică a clădirilor individuale de locuit (case)	🎯	🎯	🎯	🎯	🎯	🎯	🎯	🎯	🎯	🎯	🎯	🎯	🎯	🎯	🎯	🎯
PG.5.2.1.3. Renovarea energetică, inclusiv consolidarea, după caz, a clădirilor publice			🎯	🎯			🎯	🎯		🎯			🎯	🎯		
PG.5.2.1.4. Dezvoltarea sistemelor centralizate pentru încălzirea și climatizarea clădirilor, cu accent pe utilizarea resurselor regenerabile, ale hidrogenului verde și cogenerării de înaltă eficiență																
PG.5.2.2.1. Casarea vehiculelor uzate și achiziția de vehicule electrice	🎯															
PG.5.2.2.2. Dezvoltarea rețelei de stații de încărcare electrică (altele decât cele cuprinse în proiecte integrate)				🎯						🎯			🎯		🎯	🎯
PG.5.3.1.1. Instalarea de noi capacități de producție electrică din surse regenerabile, inclusiv cu instalații de stocare integrate		🎯								🎯			🎯		🎯	
PG.5.3.1.2. Dezvoltarea capacităților de producție pe gaze pentru cogenerarea de înaltă eficiență, inclusiv pentru termoficare																
PG.5.3.1.3.																

PROGRAM / UNITATE ADMINISTRATIV-TERITORIALĂ	IACOBENI	JINA	LASLEA	LOAMNEȘ	LUDOȘ	MARPOD	MERGHINDEAL	MICĂSASA	MIHĂILENI	MOȘNA	NOCRICH	ORLAT	PĂUÇA	POIANA SIBIULUI	POPLACA	PORUMBACU DE JOS
Dezvoltarea capacităților de producție a hidrogenului verde, inclusiv utilizarea acestuia pentru stocarea energiei electrice																
PG.5.3.1.4. Dezvoltarea capacităților de stocare a energiei electrice																
PG.5.4.1.1. Complementarea sistemului de management integrat al deșeurilor (SMID)	🎯	🎯	🎯	🎯	🎯	🎯	🎯	🎯	🎯	🎯	🎯	🎯	🎯	🎯	🎯	🎯
PG.5.4.1.2. Asigurarea infrastructurii pentru managementul deșeurilor agricole și a altor fluxuri de deșeuri nevizate de SMID										🎯						
PG.5.4.2.1 Elaborarea, implementarea și monitorizarea unor strategii / planuri de promovare a economiei circulare la nivel județean și local	🎯	🎯	🎯	🎯	🎯	🎯	🎯	🎯	🎯	🎯	🎯	🎯	🎯	🎯	🎯	🎯
PG.5.5.1.1. Elaborarea / actualizarea hărților de risc (inundații, alunecări de teren), inclusiv cu utilizarea instrumentelor digitale existente	🎯	🎯	🎯	🎯	🎯	🎯	🎯	🎯	🎯	🎯	🎯	🎯	🎯	🎯	🎯	🎯
PG.5.5.1.2. Extinderea, reabilitarea și modernizarea infrastructurii de apărare împotriva inundațiilor, prin utilizarea de soluții minim invazive asupra biodiversității																
PG.5.5.1.3.																

PROGRAM / UNITATE ADMINISTRATIV-TERITORIALĂ	IACOBENI	JINA	LASLEA	LOAMNEȘ	LUDOȘ	MARPOD	MERGHINDEAL	MICĂSASA	MIHĂILENI	MOȘNA	NOCRICH	ORLAT	PĂUÇA	POIANA SIBIULUI	POPLACA	PORUMBACU DE JOS
Extinderea, reabilitarea și modernizarea lucrărilor de prevenire și stabilizare a alunecărilor / prăbușirilor de teren																
PG.5.5.1.4. Identificarea, expertizarea și consolidarea clădirilor cu risc seismic ridicat										🎯						
PG.5.5.2.1. Elaborarea / actualizarea, implementarea și monitorizarea strategiilor / planurilor locale pentru adaptarea la schimbările climatice																
PG.5.5.3.1. Asigurarea infrastructurii și a dotărilor necesare pentru serviciile de urgență																
PG.6.1.1.1. Finalizarea implementării la nivelul UAT-urilor din județ a Programului Național de Cadastru și Publicitate Imobiliară	🎯	🎯	🎯	🎯	🎯	🎯	🎯	🎯	🎯	🎯	🎯	🎯	🎯	🎯	🎯	🎯
PG.6.1.2.1. Elaborarea / actualizarea în format GIS a PUG-urilor pentru UAT-urile din județ				🎯			🎯			🎯	🎯	🎯		🎯		
PG.6.1.2.2. Elaborarea de documentații de amenajarea a teritoriului și urbanism pentru anumite areale din județ cu nevoi specifice de planificare și proiecte majore de investiții	🎯	🎯	🎯	🎯	🎯	🎯	🎯	🎯		🎯	🎯	🎯	🎯	🎯		🎯
PG.6.2.1.1. Dotarea cu hardware și software necesare utilizării pe scară largă a GIS								🎯		🎯		🎯	🎯		🎯	
PG.6.2.1.2.																

PROGRAM / UNITATE ADMINISTRATIV-TERITORIALĂ	IACOBENI	JINA	LASLEA	LOAMNEȘ	LUDOȘ	MARPOD	MERGHINDEAL	MICĂSASA	MIHĂILENI	MOȘNA	NOCRICH	ORLAT	PĂUJA	POIANA SIBIULUI	POPLACA	PORUMBACU DE JOS
Implementarea conceptului de ghișeu unic pentru activitățile de urbanism la nivelul autorităților locale																
PG.6.2.1.3. Dezvoltarea și mentenanța de aplicații GIS pentru sprijinirea procesului dezvoltare teritorială																
PG.6.2.2.1. Recrutare de personal calificat în domeniul GIS	🎯	🎯	🎯	🎯	🎯	🎯	🎯	🎯	🎯	🎯	🎯	🎯	🎯	🎯	🎯	🎯
PG.6.2.2.2. Formarea continuă a personalului de specialitate din domeniul GIS	🎯	🎯	🎯	🎯	🎯	🎯	🎯	🎯	🎯	🎯	🎯	🎯	🎯	🎯	🎯	🎯

PROGRAM / UNITATE ADMINISTRATIV-TERITORIALĂ	RACOVITZA	RĂȘINARI	RÂU SADULUI	ROȘIA	SADU	ȘEICA MARE	ȘEICA MICĂ	ȘELIMBĂR	SLIMNIC	ȘURA MARE	ȘURA MICĂ	TÂRNAVA	TILIȘCA	TURNU ROȘU	VALEA VIILOR	VURPĂR
P.G.1.1.1.1. Investiții în capacitățile publice și private de Cercetare-Dezvoltare-Inovare (laboratoare, centre de testare, experimentare, demo-labs, living labs, fab labs, makers-space etc.)																
P.G.1.1.2.1. Investiții în structuri de sprijinire a afacerilor (parcuri industriale, incubatoare și acceleratoare de afaceri, centre de conferințe și expoziții etc.)																
P.G.1.1.3.1. Identificarea, reglementarea și echiparea locațiilor ce pot fi puse la dispoziția investitorilor																
PG.1.2.1.1 Dezvoltarea / reabilitarea / modernizarea și dotarea / digitalizarea infrastructurii de transport public (depouri, stații de așteptare, sisteme de informare a publicului, de monitorizare prin GPS, benzi dedicate etc.), inclusiv achiziționarea de material rulant eficient energetic																
PG.1.2.2.1. Dezvoltarea rețelei de piste pentru biciclete (altele decât traseele cicloturistice), inclusiv sisteme de bike-sharing, spații de parcare și alte facilități specifice pentru acestea																
PG.1.2.2.2. Extinderea și modernizarea zonelor exclusiv pietonale, shared-space, trotuarelor, aleilor, pasarelelor și a altor																

PROGRAM / UNITATE ADMINISTRATIV-TERITORIALĂ	RACovița	RĂȘinari	RÂU SADULUI	ROȘIA	SADU	ȘEICA MARE	ȘEICA MICĂ	ȘELIMBĂR	SLIMNIC	ȘURA MARE	ȘURA MICĂ	TÂRNAVA	TILIȘCA	TURNU ROȘU	VALEA VIILOR	VURPĂR
facilități care să încurajeze mersul pe jos																
PG.1.2.3.1. Construcția variantelor de ocolire ale municipiilor și orașelor		☉						☉			☉					
PG.1.2.3.2. Realizarea de noi artere de legătură, noduri, pasaje, poduri				☉				☉								
PG.1.2.3.3. Extinderea, reabilitarea, modernizarea rețelei stradale din interiorul localităților, inclusiv facilitățile conexe (semaforizare, parcări, marcaje etc.) pentru a atenua efectele negative ale congestiei	☉	☉	☉	☉	☉	☉	☉	☉	☉	☉	☉	☉	☉	☉		☉
PG.1.2.3.4. Construcția de facilități de tip park & ride																
PG.1.3.1.1. Amenajarea de noi spații verzi (parcuri, grădini publice, scuaruri etc.), locuri de joacă, de plimbat animalele și modernizarea celor existente	☉				☉	☉		☉			☉					☉
PG.1.3.1.2. Amenajarea / modernizarea piețelor agroalimentare, târgurilor, oboarelor					☉					☉	☉					
PG.1.3.1.3. Reabilitarea infrastructurii urbane din centrele istorice, civice, de cartier, de pe malurile cursurilor de apă, în vederea amenajării de noi spații	☉				☉	☉	☉	☉	☉		☉					☉

PROGRAM / UNITATE ADMINISTRATIV-TERITORIALĂ	RACovița	RĂȘINARI	RÂU SADULUI	ROȘIA	SADU	ȘEICA MARE	ȘEICA MICĂ	ȘELIMBĂR	SLIMNIC	ȘURA MARE	ȘURA MICĂ	TÂRNAVA	TILIȘCA	TURNU ROȘU	VALEA VIILOR	VURPĂR
publice, de socializare, recreere, coridoare verzi-albastre																
PG.1.4.1.1. Implementarea de soluții de tip smart-city, smart-village în diferite sectoare (mobilitate, siguranță publică, salubritate etc.) și furnizarea de noi servicii publice online			🎯		🎯		🎯	🎯			🎯					
PG.1.5.1.1. Realizarea unei planificări strategice și urbanistice integrate a dezvoltării, prin SIDU, PMUD, PUG, PATIC/PATZM		🎯	🎯	🎯	🎯			🎯	🎯	🎯	🎯					🎯
PG.1.5.1.2. Extinderea transportului public în zonelor metropolitane, inclusiv a celui pe cale ferată, și dezvoltarea unor facilități de tip multimodal	🎯			🎯	🎯	🎯	🎯	🎯		🎯	🎯	🎯		🎯	🎯	
PG.1.5.1.3. Echiparea edilitară corespunzătoare a noilor zone rezidențiale rezultate în urma procesului de suburbanizare	🎯				🎯	🎯		🎯	🎯		🎯					
PG.1.5.2.1. Realizarea de investiții integrate pentru dezvoltarea locală prin structurile de tip GAL, ITI, CLLD	🎯	🎯	🎯	🎯	🎯	🎯	🎯	🎯	🎯	🎯	🎯	🎯	🎯	🎯	🎯	🎯
PG.2.1.1.1. Construcția de autostrăzi	🎯															
PG.2.1.1.2. Reabilitarea / modernizarea și întreținerea drumurilor naționale, inclusiv poduri și alte facilități conexe							🎯									

PROGRAM / UNITATE ADMINISTRATIV-TERITORIALĂ	RACOVITȚA	RĂȘINARI	RÂU SADULUI	ROȘIA	SADU	ȘEICA MARE	ȘEICA MICĂ	ȘELIMBĂR	SLIMNIC	ȘURA MARE	ȘURA MICĂ	TÂRNAVA	TILIȘCA	TURNU ROȘU	VALEA VIILOR	VURPĂR
PG.2.1.2.1. Reabilitarea, modernizarea și întreținerea liniilor, stațiilor de cale ferată și a infrastructurii conexe (poduri, podețe, tuneluri, treceri la nivel), inclusiv achiziționarea / modernizarea de material rulant eficient energetic								🎯						🎯		
PG.2.1.2.2. Dezvoltarea infrastructurii de cale ferată de mare viteză / viteză sporită	🎯							🎯						🎯		
PG.2.1.3.1. Completarea investițiilor realizate la nivelul Aeroportului Internațional Sibiu, inclusiv pentru transportul cargo																
PG.2.2.1.1. Reabilitarea și modernizarea drumurilor județene, inclusiv poduri, podețe, parcuri, stații de încărcare, marcaje etc.		🎯	🎯		🎯						🎯		🎯			
PG.2.2.1.2. Reabilitarea și modernizarea drumurilor de interes local (drumuri comunale, de exploatare agricolă, forestieră etc.), inclusiv poduri, pasaje, marcaje, rigole etc.					🎯	🎯					🎯		🎯	🎯		
PG.2.2.1.3. Actualizarea, implementarea și monitorizarea programului de transport județean de persoane prin curse regulate, inclusiv amenajarea / modernizarea stațiilor de pe trasee și asigurarea unei flote eficiente energetic	🎯	🎯	🎯	🎯	🎯	🎯	🎯	🎯	🎯	🎯	🎯	🎯	🎯	🎯	🎯	🎯
PG.2.2.1.4.	🎯	🎯	🎯	🎯	🎯	🎯	🎯	🎯	🎯	🎯	🎯	🎯	🎯	🎯	🎯	🎯

PROGRAM / UNITATE ADMINISTRATIV-TERITORIALĂ	RACOVITȚA	RĂȘINARI	RÂU SADULUI	ROȘIA	SADU	ȘEICA MARE	ȘEICA MICĂ	ȘELIMBĂR	SLIMNIC	ȘURA MARE	ȘURA MICĂ	TÂRNAVA	TILIȘCA	TURNU ROȘU	VALEA VIILOR	VURPĂR
Achiziția de microbuze școlare electrice pentru transportul elevilor și alte nevoi locale																
PG.2.3.1.1. Sprijinirea dezvoltării rapide a infrastructurii pentru rețeaua 5G, cu precădere în centrele urbane, de-a lungul autostrăzilor și căilor ferate modernizate, aeroporturilor, parcurilor industriale și zonelor economice.	🎯	🎯	🎯	🎯	🎯	🎯	🎯	🎯	🎯	🎯	🎯	🎯	🎯	🎯	🎯	🎯
PG.2.4.1.1. Extinderea, reabilitarea, modernizarea și digitalizarea rețelei de transport și distribuție a energiei electrice, inclusiv stații de transformare și alte componente specifice																
PG.2.4.1.2. Dezvoltarea infrastructurii inteligente de transport și distribuție a gazelor naturale în amestec cu hidrogen		🎯	🎯	🎯	🎯			🎯			🎯		🎯			🎯
PG.3.1.1.1. Investiții în extinderea, reabilitarea, modernizarea și digitalizarea infrastructurii pentru apă și apă uzată, inclusiv pentru tratarea nămolurilor de la stațiile de epurare		🎯		🎯	🎯	🎯	🎯	🎯	🎯	🎯	🎯	🎯	🎯	🎯	🎯	🎯
PG. 3.1.1.2. Dezvoltarea sistemelor de canalizare pluvială, inclusiv cu facilități de stocare a apelor meteorice pentru consum ulterior						🎯	🎯	🎯		🎯						
PG.3.1.3.1.	🎯			🎯	🎯		🎯		🎯		🎯	🎯			🎯	

PROGRAM / UNITATE ADMINISTRATIV-TERITORIALĂ	RACOVITȚA	RĂȘINARI	RÂU SADULUI	ROȘIA	SADU	ȘEICA MARE	ȘEICA MICĂ	ȘELIMBĂR	SLIMNIC	ȘURA MARE	ȘURA MICĂ	TÂRNAVA	TILIȘCA	TURNU ROȘU	VALEA VIILOR	VURPĂR
Dotarea serviciilor publice cu utilaje și echipamente pentru curățenie și lucrări edilitare																
PG.3.1.4.1. Extinderea, modernizarea, eficientizarea energetică și implementarea soluțiilor de telegestiune la nivelul sistemelor de iluminat public																
PG.3.2.1.1. Extinderea, modernizarea, reabilitarea, dotarea și digitalizarea unităților spitalicești, inclusiv a ambulatoriilor, unităților de primiri urgențe și a altor structuri subordonate acestora																
PG.3.2.1.2. Dezvoltarea, modernizarea și dotarea cabinetelor de medicină de familie, ale centrelor de permanență și a celor comunitare integrate																
PG.3.2.1.3. Asigurarea dotărilor pentru implementarea soluțiilor de telemedicină, cu precădere în mediul rural																
PG.3.2.2.1. Construcția, extinderea, reabilitarea, modernizarea, dotarea și digitalizarea unităților de învățământ preuniversitar (de masă și special), inclusiv săli de clasă, laboratoare, săli și terenuri de sport.																
PG.3.2.2.2.																

PROGRAM / UNITATE ADMINISTRATIV-TERITORIALĂ	RACOVITȚA	RĂȘINARI	RÂU SADULUI	ROȘIA	SADU	ȘEICA MARE	ȘEICA MICĂ	ȘELIMBĂR	SLIMNIC	ȘURA MARE	ȘURA MICĂ	TÂRNAVA	TILIȘCA	TURNU ROȘU	VALEA VIILOR	VURPĂR
Asigurarea infrastructurii pentru dezvoltarea învățământului dual în cadrul consorțiilor locale																
PG.3.2.2.3. Extinderea, dezvoltarea și digitalizarea infrastructurii universitare, inclusiv campusuri studențești																
PG.3.2.3.1. Construcția, extinderea, reabilitarea, modernizarea, dotarea și digitalizarea centrelor de servicii sociale pentru diferite categorii de beneficiari (copii în risc de excluziune/sărăcie/abandon, copii și persoane adulte cu dizabilități, persoane vârstnice)	🎯				🎯	🎯	🎯	🎯		🎯	🎯	🎯	🎯	🎯		🎯
PG.3.2.4.1. Construcția, extinderea, reabilitarea, modernizarea și dotarea de așezăminte cu destinație culturală (săli de spectacole, biblioteci, cinematografe, cluburi etc.)	🎯			🎯	🎯	🎯	🎯		🎯		🎯		🎯			
PG.3.2.4.2. Construcția, extinderea, reabilitarea, modernizarea și dotarea infrastructurilor sportive (săli de sport, baze sportive, terenuri, bazine de înot, săli polivalente etc.)	🎯	🎯					🎯	🎯	🎯	🎯	🎯			🎯	🎯	
PG.3.2.4.3. Amenajarea, extinderea, modernizarea de facilități de agrement (ștranduri, aqua park-uri, băi publice – centre SPA etc.)	🎯				🎯	🎯		🎯			🎯		🎯	🎯		🎯
PG.3.2.5.1.					🎯											

PROGRAM / UNITATE ADMINISTRATIV-TERITORIALĂ	RACovița	RĂȘINARI	RÂU SADULUI	ROȘIA	SADU	ȘEICA MARE	ȘEICA MICĂ	ȘELIMBĂR	SLIMNIC	ȘURA MARE	ȘURA MICĂ	TÂRNAVA	TILIȘCA	TURNU ROȘU	VALEA VIILOR	VURPĂR
Înființarea, reabilitarea, modernizarea și dotarea taberelor școlare, a centrelor și cluburilor pentru tineri																
PG.3.3.1.1. Construcția de locuințe pentru tineri și specialiști sau acordarea de terenuri construibile pentru aceștia											🎯					
PG.3.3.1.2. Construcția de locuințe sociale, inclusiv adaptarea și reabilitarea locuințelor individuale ale persoanelor vârstnice vulnerabile						🎯	🎯				🎯			🎯		
PG.3.4.1.1. Realizarea de intervenții integrate (infrastructură educațională, locuințe sociale, centre de zi, printr-o dezvoltare locală plasată sub răspunderea comunității, pentru incluziunea urbane zonelor marginalizate												🎯				
PG.3.4.1.2. Realizarea de acțiuni integrate (educație, locuire, economie socială) pentru incluziunea zonelor rurale marginalizate																
PG.3.4.1.3. Reglementarea cadastral-urbanistică, juridică și economică a terenurilor ocupate de așezările informale, înscrierea imobilelor în cartea funciară și servicii integrate de incluziune pentru rezidenți.														🎯		
PG.4.1.1.1. Elaborarea / actualizarea (inclusiv cu luarea în considerare a unor măsuri	🎯													🎯		

PROGRAM / UNITATE ADMINISTRATIV-TERITORIALĂ	RACovița	RĂȘinari	RÂU SADULUI	ROȘIA	SADU	ȘEICA MARE	ȘEICA MICĂ	ȘELIMBĂR	SLIMNIC	ȘURA MARE	ȘURA MICĂ	TÂRNAVA	TILIȘCA	TURNU ROȘU	VALEA VIILOR	VURPĂR
suplimentare de adaptare la schimbările climatice), implementarea și monitorizarea planurilor de management pentru siturile din Rețeaua Natura 2000																
PG.4.1.1.2. Reconstrucția ecologică integrată a habitatelor (forestiere, de pajiști, zone umede) și conservarea speciilor											☉					
PG.4.1.1.3. Cartarea și protejarea funcționalității coridoarelor ecologice pentru speciile sălbatice terestre și acvatice	☉	☉	☉	☉	☉	☉	☉	☉	☉	☉	☉	☉	☉	☉	☉	☉
PG.4.1.1.4. Identificarea pădurilor virgine, cvasi-virgine și asigurarea regimului strict de protecție, excluderea de la tăieri în scop comercial, inclusiv includerea în patrimoniul UNESCO	☉	☉	☉	☉	☉	☉	☉	☉	☉	☉	☉	☉	☉	☉	☉	☉
PG.4.2.1.1. Extinderea, reabilitarea și modernizarea infrastructurii de irigații, combatere a eroziunii solurilor și desecare																
PG.4.2.2.1. Asigurarea condițiilor necesare pentru dezvoltarea agriculturii ecologice	☉	☉	☉	☉	☉	☉	☉	☉	☉	☉	☉	☉	☉	☉	☉	☉
PG.4.2.3.1. Realizarea de împăduriri / reîmpăduriri, inclusiv pepiniere, păduri urbane și perdele forestiere, inclusiv prin plantarea pe terenurile agricole degradate și pe malurile apelor					☉	☉					☉					☉

PROGRAM / UNITATE ADMINISTRATIV-TERITORIALĂ	RACovița	RĂȘinari	RÂU SADULUI	ROȘIA	SADU	ȘEICA MARE	ȘEICA MICĂ	ȘELIMBĂR	SLIMNIC	ȘURA MARE	ȘURA MICĂ	TÂRNAVA	TILIȘCA	TURNU ROȘU	VALEA VIILOR	VURPĂR
PG.4.2.3.2. Certificarea FSC a suprafețelor împădurite din județ, concomitent cu plăți compensatorii pentru proprietarii privați																
PG.4.3.1.1. Dezvoltarea unor baze de date actualizate și ușor accesibile prin mijloace digitale cu privire la monumentele istorice și patrimoniul cultural imobil																
PG.4.3.1.2. Restaurarea, reutilizarea și valorificarea monumentelor istorice, pe baza unei prioritizări care să țină cont de starea de conservare, valoarea de patrimoniu și potențialul de dezvoltare locală																
PG.4.3.1.3. Dezvoltarea competențelor pentru personalul dedicat protejării și valorificării patrimoniului construit.																
PG.4.3.1.4. Elaborarea de documentații de urbanism care să prevină fenomene de degradare sau chiar demolare a patrimoniului construit, mai ales prin intervenții coerente de regenerare în cazul centrelor istorice																
PG.4.3.1.5. Identificarea prin documentații de urbanism și clasarea ca monumente istorice a unor obiective valoroase, inclusiv includerea lor în Lista UNESCO																
PG.4.4.1.1.																

PROGRAM / UNITATE ADMINISTRATIV-TERITORIALĂ	RACovița	RĂȘinari	RÂU SADULUI	ROȘIA	SADU	ȘEICA MARE	ȘEICA MICĂ	ȘELIMBĂR	SLIMNIC	ȘURA MARE	ȘURA MICĂ	TÂRNAVA	TILIȘCA	TURNU ROȘU	VALEA VIILOR	VURPĂR
Investiții-suport pentru sprijinirea formelor prioritare de turism (turismul cultural-istoric, inclusiv gastronomia; ecoturismul și turismul rural; cel de sănătate și wellness; de întâlniri, stimulente, conferințe, expoziții etc.)																
PG.4.4.1.2. Consolidarea capacității de dezvoltare și marketing turistic prin intermediul organizațiilor de management a destinațiilor																
PG.4.4.1.3. Integrarea județului Sibiu în cele rutele turistice / culturale stabilite la nivel național	🎯	🎯	🎯	🎯	🎯	🎯		🎯		🎯			🎯		🎯	🎯
PG.4.4.1.4. Amenajarea și modernizarea de muzee și case memoriale		🎯										🎯	🎯			
PG.4.4.1.5. Dezvoltarea traseelor cicloturistice și integrarea lor în rețeaua națională				🎯		🎯	🎯	🎯	🎯		🎯	🎯			🎯	
PG.5.1.1.1. Investigarea, preliminară și detaliată, evaluarea riscului asupra mediului și remedierea siturilor contaminate																
PG.5.1.2.1. Realizarea cadastrului apelor	🎯	🎯	🎯	🎯	🎯	🎯	🎯	🎯	🎯	🎯	🎯	🎯	🎯	🎯	🎯	🎯
PG.5.1.2.2. Consolidarea capacității de monitorizare și a evaluare a calității apelor	🎯	🎯	🎯	🎯	🎯	🎯	🎯	🎯	🎯	🎯	🎯	🎯	🎯	🎯	🎯	🎯

PROGRAM / UNITATE ADMINISTRATIV-TERITORIALĂ	RACovița	RĂȘinari	RÂU SADULUI	ROȘIA	SADU	ȘEICA MARE	ȘEICA MICĂ	ȘELIMBĂR	SLIMNIC	ȘURA MARE	ȘURA MICĂ	TÂRNAVA	TILIȘCA	TURNU ROȘU	VALEA VIILOR	VURPĂR
PG.5.1.3.1. Dezvoltarea, modernizarea și mentenanța infrastructurii de evaluare și monitorizare a calității aerului								🎯								
PG.5.1.3.2. Elaborarea / actualizarea, implementarea și monitorizarea planurilor de îmbunătățire / menținere a calității aerului de la nivel județean și local	🎯	🎯	🎯	🎯	🎯	🎯	🎯	🎯	🎯	🎯	🎯	🎯	🎯	🎯	🎯	🎯
PG.5.2.1.1. Renovarea energetică, inclusiv consolidarea după caz, a clădirilor colective de locuințe (blocuri)																
PG.5.2.1.2. Sprijin pentru renovarea energetică a clădirilor individuale de locuit (case)	🎯	🎯	🎯	🎯	🎯	🎯	🎯	🎯	🎯	🎯	🎯	🎯	🎯	🎯	🎯	🎯
PG.5.2.1.3. Renovarea energetică, inclusiv consolidarea, după caz, a clădirilor publice	🎯	🎯	🎯		🎯		🎯		🎯	🎯		🎯	🎯	🎯	🎯	🎯
PG.5.2.1.4. Dezvoltarea sistemelor centralizate pentru încălzirea și climatizarea clădirilor, cu accent pe utilizarea resurselor regenerabile, ale hidrogenului verde și cogenerării de înaltă eficiență																
PG.5.2.2.1. Casarea vehiculelor uzate și achiziția de vehicule electrice							🎯							🎯		
PG.5.2.2.2.	🎯			🎯	🎯		🎯	🎯			🎯			🎯	🎯	

PROGRAM / UNITATE ADMINISTRATIV-TERITORIALĂ	RACovița	RĂȘinari	RÂU SADULUI	ROȘIA	SADU	ȘEICA MARE	ȘEICA MICĂ	ȘELIMBĂR	SLIMNIC	ȘURA MARE	ȘURA MICĂ	TÂRNAVA	TILIȘCA	TURNU ROȘU	VALEA VIILOR	VURPĂR
Dezvoltarea rețelei de stații de încărcare electrică (altele decât cele cuprinse în proiecte integrate)																
PG.5.3.1.1. Instalarea de noi capacități de producție electrică din surse regenerabile, inclusiv cu instalații de stocare integrate			🎯		🎯	🎯		🎯							🎯	🎯
PG.5.3.1.2. Dezvoltarea capacităților de producție pe gaze pentru cogenerarea de înaltă eficiență, inclusiv pentru termoficare																
PG.5.3.1.3. Dezvoltarea capacităților de producție a hidrogenului verde, inclusiv utilizarea acestuia pentru stocarea energiei electrice																
PG.5.3.1.4. Dezvoltarea capacităților de stocare a energiei electrice																
PG.5.4.1.1. Complementarea sistemului de management integrat al deșeurilor (SMID)	🎯	🎯	🎯	🎯	🎯	🎯	🎯	🎯	🎯	🎯	🎯	🎯	🎯	🎯	🎯	🎯
PG.5.4.1.2. Asigurarea infrastructurii pentru managementul deșeurilor agricole și a altor fluxuri de deșeuri nevizate de SMID						🎯										
PG.5.4.2.1 Elaborarea, implementarea și monitorizarea unor strategii / planuri	🎯	🎯	🎯	🎯	🎯	🎯	🎯	🎯	🎯	🎯	🎯	🎯	🎯	🎯	🎯	🎯

PROGRAM / UNITATE ADMINISTRATIV-TERITORIALĂ	RACovița	RĂȘinari	RÂU SADULUI	ROȘIA	SADU	ȘEICA MARE	ȘEICA MICĂ	ȘELIMBĂR	SLIMNIC	ȘURA MARE	ȘURA MICĂ	TÂRNAVA	TILIȘCA	TURNU ROȘU	VALEA VIILOR	VURPĂR
de promovare a economiei circulare la nivel județean și local																
PG.5.5.1.1. Elaborarea / actualizarea hărților de risc (inundații, alunecări de teren), inclusiv cu utilizarea instrumentelor digitale existente																
PG.5.5.1.2. Extinderea, reabilitarea și modernizarea infrastructurii de apărare împotriva inundațiilor, prin utilizarea de soluții minim invazive asupra biodiversității																
PG.5.5.1.3. Extinderea, reabilitarea și modernizarea lucrărilor de prevenire și stabilizare a alunecărilor / prăbușirilor de teren																
PG.5.5.1.4. Identificarea, expertizarea și consolidarea clădirilor cu risc seismic ridicat																
PG.5.5.2.1. Elaborarea / actualizarea, implementarea și monitorizarea strategiilor / planurilor locale pentru adaptarea la schimbările climatice																
PG.5.5.3.1. Asigurarea infrastructurii și a dotărilor necesare pentru serviciile de urgență																
PG.6.1.1.1. Finalizarea implementării la nivelul UAT-urilor din județ a Programului																

PROGRAM / UNITATE ADMINISTRATIV-TERITORIALĂ	RACOVITȚA	RĂȘINARI	RÂU SADULUI	ROȘIA	SADU	ȘEICA MARE	ȘEICA MICĂ	ȘELIMBĂR	SLIMNIC	ȘURA MARE	ȘURA MICĂ	TÂRNAVA	TILIȘCA	TURNU ROȘU	VALEA VIILOR	VURPĂR
Național de Cadastru și Publicitate Imobiliară																
PG.6.1.2.1. Elaborarea / actualizarea în format GIS a PUG-urilor pentru UAT-urile din județ	☉			☉	☉	☉	☉		☉		☉					☉
PG.6.1.2.2. Elaborarea de documentații de amenajarea a teritoriului și urbanism pentru anumite areale din județ cu nevoi specifice de planificare și proiecte majore de investiții	☉	☉	☉	☉	☉	☉	☉					☉		☉	☉	☉
PG.6.2.1.1. Dotarea cu hardware și software necesare utilizării pe scară largă a GIS				☉	☉			☉	☉		☉					
PG.6.2.1.2. Implementarea conceptului de ghișeu unic pentru activitățile de urbanism la nivelul autorităților locale																
PG.6.2.1.3. Dezvoltarea și mentenanța de aplicații GIS pentru sprijinirea procesului dezvoltare teritorială																
PG.6.2.2.1. Recrutare de personal calificat în domeniul GIS	☉	☉	☉	☉	☉	☉	☉	☉	☉	☉	☉	☉	☉	☉	☉	☉
PG.6.2.2.2. Formarea continuă a personalului de specialitate din domeniul GIS	☉	☉	☉	☉	☉	☉	☉	☉	☉	☉	☉	☉	☉	☉	☉	☉